דבר

ההסתדרות הכללית של העובדים בארץ ישראל
דבר
עתון פועלי ארץ ישראל
מייסדו ועורכו הראשון ברל כצנלסון ז"ל
מאוחד עם למרחב

יום רביעי, ב' בניסן תשמ"ז, 1 באפריל 1987 • גליון 19082

היום 12 עמודים • המחיר 85 אג', באילת 74 אג'

היום בדבר

- קליטה: לאור האיתותים ממוסקווה / אריאלה ראובני
- תקציב: מה שנותר מן ה„אין בלתה" / אמנון אטד
- אש"ף: ערפאת מתפייס עם השמאל / דן אבידן
- ה„אוסקאר": כל הזוכים (עמ' 12)

דבר־אחד

מזג האויר

חם ויבש. הלחות תהיה נמוכה.
הטמפרטורות הצפויות: ירושלים: 12־26, רמת־הגולן: 13־25, צפת: 12־24, חיפה: 14־26, טבריה: 19־32, נצרת: 15־28, עפולה: 18־31, השומרון: 15־28, תל־אביב: 14־26, לוד: 15־28, יריחו: 20־32, עזה: 14־25, באר־שבע: 17־31, אילת: 10־35.

התקציב אושר אך המחלוקות נשארו בעינן: מימון־ביניים – למשרדי הבריאות והחינוך

תוכנית הרפורמה במסים התקבלה „מרוכככת" – תמונה ועדת מומחים • סוכם לוח זמנים לסיוע למושבים

הנשיא הרצוג ורעייתו בטקס הפרידה אתמול, לקראת היציאה היום למסע בשוויץ ובגרמניה המערבית. ראה ידיעה בעמוד 2
(צילום: יצחק הררי)

מאת אמנון אטד, סופר „דבר" לענייני כלכלה בירושלים

אחרי דיון של שבע שעות, בקריאה שניה ושלישית, אישרה אתמול בלילה הכנסת ברוב קולות את תקציב המדינה לשנת הכספים המתחילה היום.

מליאת הכנסת דנה אמש במשך שעות ארוכות בתקציב המדינה ובחוקים הנלווים. תקציב השנה הבאה יסתכם בכ־40.1 מיליארד ש"ח.

בין החוקים שאושרו אמש – חוק יציבות המשק, הכולל את המרכיבים הבאים: הפחתת עלות העבודה בדרך של הקטנת 2.7 אחוזים מדמי הביטוח הלאומי של המעסיקים, ייקור הארנונות שגובות הרשויות המקומיות בלא יותר מ־22 אחוז בהשוואה לשנה שעברה, והארכת תוקפו של חוק יציבות המחירים עד 31 במארס 1988.

בנוסף לכך חודש המיסוי על קיצבאות הילדים במשפחות של עד שלושה ילדים ואושרה הרפורמה במסים. במהלך הדיון במליאה תאר ח"כ יאיר צבן (מפ"ם) את הרפורמה במסים כאחת השערוריות הגדולות בתולדות המדינה.

ח"כ חיים רמון (מערך) הביע את תקוותו שוועדת המומחים שאמור האוצר למנות תביא לתיקון העיוות שהוקקה אתמול הכנסת.

לאישור התקציב אתמול קדמו מספר דיונים כלכליים שהתקיימו בשעות הבוקר.

בישיבת השלמה שקיימה ועדת הכספים אושרה הרפורמה במסים לאחר שהוכנסו בה תיקונים קלים בלבד: ההכנסה החייבת במס היסף

(המשך בעמ' 2)

בתום פגישות עם שגריר סין וברה"מ

טמיר מעריך: שיחות ההכנה לוועידה בינ"ל – עוד השנה

מאת מוסרו המדיני של „דבר"

במהלך 1987 ניתן יהיה לפתוח בשיחות הכנה פורמליות לקראת כינוס ועידה בינלאומית," כך מעריך מנכ"ל משרד החוץ אברהם טמיר, ששב משיחות בניו־יורק ובוואשינגטון.

טמיר, שנפגש עם שגרירי ברה"מ וסין באו"ם, סיפר בשיחה עם כתבים כי מצא אצל בני שיחו נכונות לשקול מספר רעיונות חדשים באשר למתכונת "שיחות ההכנה", והזיבות להערך לפני שניתן יהיה לכנס ועידה בינלאומית.

לדברי המנכ"ל גילו הסובייטים נכונות לשקול את האפשרות שבמקביל להתייעצויות שינהלו חמש החברות הקבועות במועצת הבטחון יוכלו גם מדינות המזה"ת לקיים שיחות הכנה. הצעה זו הועלתה על־ידי טמיר גם בשיחתו עם השגריר הסיני לי לוייא.

השגריר הסיני אמר לטמיר: "לסין אין אינטרסים אסטרטגיים במזרח התיכון, אך כחברת מועצת הבטחון עלינו להשתתף בכל פעילות מדינית הקשורה לשלום העולם."

לדברי המנכ"ל השתדל בכל שיחותיו עם נציגים זרים "ללכת על המכנה המשותף" בישראל.

אוליוור סטון, מוותיקי מלחמת וייטנאם, נרגש עם קבלת ה„אוסקר" על בימוי הסרט „פלאטון" (מחלקה). סטון ניסה למכור את תסריט הסרט לחברות שונות בהוליווד במשך עשר שנים ולאחר שנכשל בכך מכר אותו לחברה בריטית שהפיקה אותו בתקציב נמוך.
(צילום: א.פ.) (ראה סיקור בעמוד 12)

טרם הגשת כתב־האישום

חריש ייפגש עם ח"כ עמר לשמוע טיעוניו בפרשות „הפגישה הלילית" והאזנות הסתר

מאת מוחה ציטקי, סופרת „דבר" בירושלים

ח"כ שלמה עמר פנה בימים האחרונים ליועץ המשפטי לממשלה, יוסף חריש, וביקש ממנו לזמן אותו לשמיעת טיעוניו טרם הגשת כתב־האישום נגדו הן בנושא „הפגישה הלילית" והן בכל הקשור להאזנות הסתר.

ל„דבר" נודע, כי חריש נעתר לבקשתו של ח"כ עמר והוא אף הודיע כי יזמנו בימים הקרובים עם עורך־דינו.

ייתכן, כי שמיעת טיעוניו של ח"כ עמר תיעשה יחד עם השמעת טיעוני עורך־דינו רם כספי, שזומן להשמעת טיעוניו ב־7 באפריל.

הן עמר והן כספי מקווים לשכנע את היועץ המשפטי לממשלה לא לבצע את המלצת צוות פרקליטות המדינה, שקבע כי יש להעמיד לדין את כל משתתפי הפגישה הלילית.

ח"כ עמר ועורך־הדין כספי כבר קיבלו לידיהם את כל החומר המצוי בידי פרקליטות המדינה האשר עליו מתבססות המלצות להעמדה לדין.

היערכות בישראל לפתיחת שערים בברה"מ תוך ספק: הסובייטים קושרים זאת לוועידה בינ"ל

פרס: שינוי ביחסים עם ברה"מ • השר צור מברך המשלחת היהודית • הרב רוזן: עליה גדולה מרומניה

מאת יקתי צור, הכתב המדיני של „דבר"

האישים היהודים־אמריקאים שקיימו שיחות במוסקווה על שינוי במדיניות הסובייטית כלפי היהודים לא הוסמכו לדון ולא דנו בנושאים הקשורים לקשרים מדיניים בין ישראל לברה"מ או בשאלת כינוסה של ועידת שלום בינלאומית – אמרו אתמול מקורות בירושלים.

משלחת קונסולרית

ישראל מתכוונת לשגר למוסקווה משלחת קונסולרית על בסיס "עקרון ההדדיות", לאחר שמשלחת סובייטית הגיע ארצה.

פקידים בירושלים אמרו כי ישראל טרם החליטה על המועד המדוייק ליציאת המשלחת למוסקווה, אך הוסיפו כי במגעים עם ברה"מ הובהר שישראל תעמוד על זכותה לשגר משלחת כזו.

לדברי פקיד בירושלים „איננו רוצים שיערבו מין בשאינו מינו. אם הסובייטים רוצים לדבר על יחסים איתנו או על ועידה בינלאומית – איננו זקוקים למתווכים".

(המשך בעמ' 2)

תכניות מגירה ב„אל־על" להטסה ישירה של עולים מברית המועצות

מאת אריה אור, סופר „דבר"

"אל־על" ביצעה באחרונה בדיקת תכניות של טיסות ישירות מברה"מ לישראל והכינה תכנית־מגירה למקרה שיהיה אפשר להביא את העולים במישרין, אמר באחרונה שר־התחבורה חיים קורפו בשיחה עם „דבר".

כל סוגי המטוסים שברשות "אל־על" מסוגלים לבצע טיסות ישירות לכל השדות האירופיים של ברה"מ והדבר תלוי בהחלטה מדינית. אם אכן תתבקש "אל־על" לבצע את הטיסות, סביר להניח שתשתמש במטוסי "בואינג 707", שביצעו בזמנם טיסות ישירות מלוד לניו־יורק וחזרה. במטוסים אלה כ־170 מושבים. נתיב הטיסה יעבור מעל תורכיה או מעל לבוספורוס ומשם צפונה למוסקווה או ללנינגראד.

טיסה ישירה ממוסקווה לתל־אביב עשויה להימשך חמש־שש שעות. בגלל מיגבלות שעות־הטיס יתכן שיהיה על "אל־על" להציב צוותים מוגברים או צוותים כפולים בכל מטוס. לטייסים הישראלים לא יהיה כל קושי להתמצא בנמלי האוויר הסובייטיים, שכן אלה פועלים על־פי הנהלים הבינלאומיים המקובלים. כל החברות הבינלאומיות העיקריות טסות לנמלי־אוויר סובייטיים ללא כל קושי.

סנ"ץ אורי אסטלין, איש משטרה וחבר קיבוץ:

טיפול הקיבוצים בעבירות סמים וגניבות – פשט רגל

דורש הכנסת המשטרה לקיבוצים נוכח התגברות העבריינות

מאת שמעון זיים, סופר „דבר"

„טיפול הוועדות בעבירות סמים ורכוש בקיבוצים פשט את הרגל, ואמנם בכר לא שונים מאותיים שהיים מחוץ למסגרת הקיבוץ. איננו יכולים להמשיך ולהיות בלוקמים שהחוק מרב לאחרים ולא לנו. כל מי שמבצע עבירה חייב לתת את הדין" – כך אומר סנ"צ אורי אסטלין, מפקד משטרת במרחב הבוא וחבר קיבוץ גבעת חיים/איחוד.

לדברי סנ"צ אסטלין, הקיבוץ אינו בנוי יותר להתמודד עם תופעות ובעיות שלא שיערו שיהיה אי פעם צורך להתמודד עימן בתוכו. אסטלין מציין כי יש פשיעה מגוונת בקיבוצים, החל משימוש בסמים, דרך סחר בהם, תיווך וגניבות למימון מטרות שונות, כמו כרטיס טיסה לחו"ל. למרות כל אלה, אמר, עדיין קיימת רתיעה בקיבוצים מהכנסת משטרה.

בראיון המתפרסם בבטאון "הקיבוץ הארצי" אמר אסטלין: „המפגש הראשון של בני הקיבוץ עם הצד הקשוח יותר של החוק, שהוא המשטרה, ולאו דווקא עם הצד המלטף, שהוא הוועדות בקיבוץ, יצור טראומה ושיקול דעת רציני אצל אלה שירצו להמשיך להשתמש בסמים ויהיה בכך גם טיפול מונע". לדעת סנ"צ אסטלין, במשך השנים נכנסו נורמות מוטעות בקיבוצים שנבעו מאי ידיעה מספקת של החוק וכך, למשל, איפשרו לנערים לנהוג במכוניות ללא רשיונות עד שאירעו אסונות.

רפ"ק צבי סלע, קצין משטרה וחבר קיבוץ משמר השרון, מגלה בכתבה כי קיבוץ מסויים החליט להכניס משטרה לחצרו לאחר שהתברר כי קבוצה של 68 חברים צורכת סמים, ובעקבות תהליך של חקירה, משפטים וטיפולים אחרים, נבלמה התופעה בקיבוץ זה.

בקיבוץ אחר שסירב להזמין משטרה, נמשכת „תעננת הסמים" כלשונו, והיא מלווה בגניבות ואלימות פיזית בין חברים.

ראש השב"כ שפרש אברהם שלום – מנהל חברת אבטחה בארה"ב

מאת סופר „דבר"

חברה בניהולו של ראש השב"כ לשעבר, אברהם שלום, תאבטח את נמל התעופה קנדי והמתקנים נוספים של רשות הנמלים המשותפת למדינות ניו־יורק וניו־ג'רסי – אישרו אמש מקורות מהימנים בעיקבות דיווח על כך ב„דבר".

החברה שמנהל שלום פועלת במסגרת תאגיד אייזנברג. דובר התאגיד, צבי רימון, סירב להתייחס לידיעה, ואמר כי קבוצת אייזנברג אינה נוהגת לפרסם פרטים על מהות עסקיה והיקפם.

שלום הצטרף לתאגיד אייזנברג לאחר שנאלץ לפרוש מראשות השב"כ בעקבות פרשת אוטובוס קו 300.

רשות הנמלים של ניו־יורק וניו־ג'רסי מפעילה נמלי ים ואוויר ומיתקני תעבורה גדולים נוספים. טרם נודע אם ישראלים נוספים וביניהם מאבטחים לשעבר בשב"כ, יסייעו לשלום בהגנה על המיתקנים האמריקאיים.

עובדי השירות הציבורי על סף מרי כללי – חוששים בהסתדרות

מאת חיים ביאור, סופר „דבר" לענייני עבודה

„מאות אלפי העובדים בשירות הציבורי מצויים על סף מרי כללי. הם חשים מתסק, לנוכח רמת שכרם הנמוכה יותר מזו שבשנת 84' – אמר אתמול סגן יו"ר האגף לאיגוד מקצועי, מאיר גת ל„דבר".

להערכתו, השכר בשירות המדינה, ברשויות המקומיות ובמוסדות הלאומיים שופר אמנם מאז מארס 86' ב־12 אחוז, אך חרף זאת, השכר במגזרים אלה עדיין בפיגור ריאלי של 13־15 אחוז לעומת רמתו ב־84', עקב נסיגתו הזרה בשנה שלאחר מכן.

לנוכח התסיסה בקרב עובדי השירות הממלכתי והציבורי טוען מאיר גת שהדיבורים על מתן תוספת שכר לבעלי השכר הנמוך בלבד הם מסוכנים. לדבריו, הנהגת ההסתדרות חייבת לחתור להעלאת השכר גם לבעלי הדרגות הבינוניות וה„בינוניות פלוס", במסגרת המשא ומתן הצפוי עם המעסיק הממשלתי הציבורי.

כן הוא דורש מעמיתיו בצמרת ההסתדרות לזנות את המדיניות הריכוזית הנקוטה בשנתיים האחרונות, שניטרלה את האיגודים המקצועיים מניהול משא ומתן עצמאי על שכר חבריהם.

סניורה ואבו־רחמה נוסעים לכינוס ברומא בו משתתף פרס

נענו להזמנת מזכירות האינטרנציונאל הסוציאליסטי

מאת דני רובינשטיין, סופר „דבר"

חנא סניורה ממזרח־ירושלים ועו"ד פאיז אבו־רחמה מעזה, ישתתפו בשבוע הבא בכינוס האינטרנציונאל הסוציאליסטי שייערך ברומא. בכינוס תשתתף גם משלחת ישראלית בראשות מ"מ ראש הממשלה ושר החוץ, שמעון פרס.

בתשובה על שאלה, אמר אתמול חנא סניורה, כי את ההזמנה לכינוס קיבלו הוא ועורך־הדין אבו־רחמה ממזכירות האינטרנציונאל והם יהיו בו על תקן של משקיפים המייצגים את הציבור הפלשתינאי בשטחים. בזמנו נקבעו סניורה ואבו־רחמה כנציגי השטחים למו"מ אפשרי במסגרת משלחת ירדנית־פלשתינאית והם קיבלו לכך את אישורו של אש"ף. עוד אמר סניורה, כי לא ידוע לו אם תהיה בכינוס גם משלחת של אש"ף.

סניורה ואבו־רחמה הם שני נציגים פלשתינאים שישראל כבר הסכימה להשתתפותם במשלחת ירדנית־פלשתינאית לשיחות השלום, כאשר ייערכו.

הדו"ח האמריקאי על קשרי המערב עם דרא"פ – היום

מאת אמנון דנקנר, סופר „דבר" בארה"ב

ערב פירסום הדו"ח על קשרי ישראל עם דרום־אפריקה היום, החליטה ועדת החוץ של בית הנבחרים האמריקאי לחייב את הממשל לדווח לקונגרס על מדינות המוכרות דלק ומוצריו לדרום־אפריקה.

צעד זה אמור לפגוע במדינות ערב המספקות דלק לדרום־אפריקה.

הוועדה החליטה עוד על דיווח דומה באשר למדינות המשווקות סחורות דרום אפריקאיות לארה"ב במסווה של סחורה מתוצרתן. החלטה זו התקבלה למרות שכמה מחברי הוועדה הביעו חשש כי היא תפגע בישראל.

הדו"ח הגלוי על קשרי מדינות המערב, הבכללן ישראל, עם דרום־אפריקה יתפרסם היום והצפוי בו פירוט מסויים של קשריה הבטחוניים של ישראל עם דרום־אפריקה.

ועדת נבון העבירה לממשלה את ההכרעה על שכה"ל הגבוה

נבון מציע: 1,100 דולאר שכר־לימוד לשנה. האוצר: 1,650 דולאר • 4,000 סטודנטים שהפגינו אתמול בבירה: 800 דולר!

הסטודנטים בהפגנה בירושלים (צילום: יצחק הררי)

מאת יעל פישביין, סופרת „דבר" לענייני חינוך

הממשלה תתבקש להחליט על גובה שכר הלימוד באוניברסיטאות, לאחר, שוועדת נבון לא הגיעה להסכמה בנושא.

לפי הצעת שר החינוך שקיבלה אתמול את תמיכת ועדת החינוך של הכנסת יועמד שכר הלימוד על 1,100 דולר בכפוף להסכמת הממשלה להוסיף לתקציב ההשכלה הגבוהה 17 מיליון דולר לשנה בארבע השנים הקרובות כדי לסייע לחלץ את המוסדות להשכלה גבוהה מהמשבר הכספי אליו נקלעו. הצעת שר החינוך כוללת גם סעיף לפיו תאשר הממשלה תוספת תקציב של 9.5 מיליון דולר תמורת ביטול אגרות שכר הלימוד שנגבתה בשנתיים האחרונות מהסטודנטים, בצמוד לאגרות שהוטלו על שירותים אחרים.

נבון נימק את הצעתו בכך שאין להטיל על הסטודנטים את

(המשך בעמ' 2)

מפקד חיל־האוויר העיד אתמול בפני ועדת המשנה. ראה בעמוד 2 (צילום: אבי שריר)

גובשה הצעת החוק לפיצוי הגימלאים, דיון – אחרי פסח

מאת חיים ביאור, סופר „דבר" לענייני עבודה

42 היכים מכל הסיעות תתמכו בימים אלה על הצעת חוק המחייבת את האוצר לשלם פיצוי שחיקה בשיעור 26.7 אחוז לגימלאי המדינה והרשויות המקומיות.

ההתמת הח"כים בוצעה תוך פעולה מזורזת, על־ידי מזכ"ל הסתדרות עובדי המדינה ראובן בן־עמי וכן חברי מטה הפעולה למען הגימלאים אהרון הגרלמן, דב סתת ושלמה ריאח.

הצעת החוק הוגשה אתמול ליו"ר הכנסת שלמה הלל בידי הח"כים נאוה ארד (ו'אק אמיר (מערך) והיא תובא לקריאה ראשונה במליאה ככל הנראה מיד לאחר פגרת הפסח.

חדשות • חדשות • חדשות • חדשות • חדשות • חדשות • חדשות • חדשות

שבוע לשביתת הרעב

פרקליטי האסירים הבטחוניים דורשים פגישה עם בר־לב

נציב שב"ס דוד מימון: בתי הסוהר לא יהפכו לבתי־ספר למחבלים • אם השביתה תימשך יהיה צורך בטיפול רפואי לאסירים שיתמוטטו

(עו). – קבוצת פרקליטים המייצגים אסירים פוליטיים פלשתינים השובתים רעב מאז יום ד' שעבר בבתי־הכלא הבטחוניים, פנו אתמול בקריאה לשר המשטרה שיידון עם נציגי השובתים ופרקליטיהם בבעיותיהם.

במסיבת עיתונאים שנערכה במזרח ירושלים, השתתפו נציגי קבוצת פרקליטים גדולה, המייצגים כ־4,500 אסירים בטחוניים השובתים רעב ב־14 בתי־כלא ברחבי הארץ, שני אסירים מכלא ג'נין ששוחררו בשבוע שעבר ונציגי משפחות האסירים.

נציגי הפרקליטים העלו טענות קשות נגד נציב שרות בתי הסוהר גונדר דוד מימון, וציינו שמאז כניסתו לתפקידו הורעו תנאי מאסרם של האסירים הבטחוניים בבתי הכלא.

הפרקליטים טענו שנציב בתי הסוהר סירב להיפגש אותם כדי לדון בתביעות האסירים השובתים.

אחד האסירים ששוחררו מכלא ג'נין מוחמד עבדאללה, סיפר על התנאים הקשים בהם נתונים האסירים ועל ההשפלות שהם עוברים במהלך חיפושי גוף. דרישתם העיקרית של האסירים היא – לזכות במעמד של שבויי מלחמה, דבר שיקנה להם זכויות רבות הנמנעות מהם עתה.

מימון: לא אתן

"לא אתן ידי להפיכת בתי הכלא הבטחוניים לבתי־ספר למחבלים. הם יהיו תחת פיקוח צמוד תוך מתן כל התנאים, כמוגדר בפקודות" – זאת אמר נציב שרות בתי הסוהר גונדר דוד מימון בהתארחו אתמול בתא כתבי המשטרה בירושלים.

גונדר דוד מימון

מימון מסר כי 75 אחוז מן האסירים הבטחוניים, שהם כ־3,000 אסירים, שובתים רעב, אך השביתה מסתיימת בהדרגה. נציב שב"ס הבהיר, כי כל הדרישות של האסירים הבטחוניים הן אידיאולוגיות ולא על תנאי המאסר. "המניע העיקרי קשור במאבק הנמשך שנים על קביעת סטטוס דומה לסטטוס של שבוי", כך שחיי הכלא ינוהלו על־ידי האסירים עצמם".

מימון מתח ביקורת על קודמיו, באומרו כי בשנים האחרונות השיגו האסירים הבטחוניים הישגים משום שהשקט בבתי הכלא נקנה תמורת ויתורים, חלקם עקרוניים ובסיסיים. מימון אמר כי חל שינוי בתפיסה ביחס לאסירים הבטחוניים, "במגמה לנהל את הכלא על־ידי השירות ולבטל מה שניתן באופן חלקי ומלא בעבר". הוא הסביר כי נוצר בבתי הכלא מצב שבו נוהלו החיים על־ידי ועדות ודוברים מטעם האסירים והשליטה של ההנהלה לא היתה מלאה.

לדבריו ביטל שרות בתי הסוהר באחרונה את ההיתר לעבור בחופשיות בין תאים לאגפים. הספירה נעשית על־פי הפקודות, תוך הקראת שמות, ויש אחידות בניהול בכל בתי הכלא הבטחוניים, ללא חריגה מן הפקודות. "בכל מה שקשור בטיפול באסיר, בכל מה שמגיע לו ומה שמחייב אותנו בהנהלה לתת, אין כמעט בעיות, פרט לבעיות של כלל השרות, כמו צפיפות", אמר מימון.

לדבריו, הצעדים שנקט שב"ס היוו הזדמנות לצאת למאבק. שביטויו הוא שביתת רעב שקטה. האסירים יוצאים לטיולים היומיים ושותים מים. "שב"ס", אמר מימון, "ער לאפשרות שהשביתה תמשך ויהיה צורך במתן טיפול רפואי לאסירים שיתמוטטו".

אסירי המחתרת

בעניין אסירי העולם של המחתרת היהודית אמר מימון, כי לפי שעה אין החלטה אם יצאו לחופשת חג הפסח. הנציב הבהיר, כי על־פי הנהלים, אסיר השפוט מעל ל־12 שנים איננו אסיר עולם, יצא לחופשה לאחר שלוש שנות מאסר בתנאי שיעמוד בקריטריונים.

מימון הוסיף, כי באחרונה גוייסו סוהרים לשרות על־פי הנהלים ואין מחסור גדול בסוהרים. שב"ס מנהל כיום מו"מ עם האוצר לתשלום תוספות שלא שולמו לסוהרים.

בנושא הסמים אמר מימון, כי יש כוונה להפריד בין אסירים הסוחרים או צורכים סמים לאסירים "נקיים", וכן לפתוח עוד שני מרכזי גמילה.

מימון אמר, כי שביתת הסוהרים שהיתה השבוע בכלא איילון נבעה משינוי תנאי עבודתם שלא הוסברו להם כיאות. הוא הדגיש עם זאת, כי בדעתו לשפוט כמה מן הסוהרים שסרחו.

בעניין מחלת האיידס מסר הנציב, שיש כיום שבעה עד 10 אסירים נושאי המחלה, ואף שאינם חולים בפועל הם נמצאים במעקב רפואי מלא. מימון גילה כי שני יזמים כבר פנו אליו לבדוק אפשרות של בניית בית־כלא בשיטה טרומית, שישכרו לשימוש שרות בתי־הסוהר.

הנשיא יוצא היום למסעו בשווייץ ובגרמניה המערבית

הרצוג יבקר במחנה ברגן בלזן עם וייצזקר – מיד עם הגיעו לגרמניה

מאת טובה צימוקי, סופרת "דבר" בירושלים

נשיא המדינה חיים הרצוג מתחיל היום שני ביקורים ממלכתיים בשווייץ ובגרמניה. לגרמניה יגיע הנשיא ביום ב' במטוס חיל האוויר הישראלי.

קבלת פנים ממלכתית תערך לכבוד הנשיא בארמון הנשיאות הגרמני. מיד לאחר מכן יצא הנשיא בלווית נשיא גרמניה ריכרד פון־וייצזקר לאתר מחנה ההשמדה ברגן־בלזן. שם יצטרפו אליו כ־10 מניצולי המחנה שיוכירו את הנשיא כאחד החיילים ששחררו את המחנה. במחנה ההשמדה יתקיים טקס דתי והנשיא יאמר "קדיש". הרצוג יסיר את הלוט מעל מצבת אבן ירושלמית שיביא, עליה נחקק פסוק מתהילים "מבאוני לנגדי תמיד". לאחר מכן יעבור הנשיא לאתר הנצחה הבין־לאומי ויניח שם זר.

בערב יום ב' תתקיים ארוחת ערב ממלכתית שבמסגרתה ינאם הנשיא בעברית ונשיא גרמניה ישיב לו בגרמנית.

יום ג' הבא יוקדש לחלק המדיני של הביקור. במסגרת זו יפגש הרצוג עם ראש ממשלת גרמניה הלמוט קוהל, עם שר החוץ, עם ראש האופוזיציה ועם ראשי המפלגות.

בביקוריו בגרמניה ובשווייץ יעלה הנשיא את בעיית הנעדרים, השבויים ונושא יהדות המצוקה.

הנשיא יבקר בבית הכנסת היהודי בוורמייזא ובחדר הישיבה של רש"י. יומו האחרון של הנשיא יוקדש לביקור בעיר ברלין, שם היה לאחרונה ביולי 1945 כאשר היתה גל חרבות. נאומו של הנשיא הרצוג במועדון העתונות בברלין יועבר גם למזרח. פון־וייצזקר יתלווה להרצוג בביקורו בבית הקהילה היהודית בברלין.

בפמליית הנשיא תהן בראון, אורי גיל ויואל אלון, אנשי משרד החוץ, וכן ארתור ברנתן שגריר ישראל בגרמניה לשעבר. כן יצטרפו להרצוג חברי הכנסת ד"ר יוסף בורג והרב קרמאיר. מטעם ועדת העורכים יתלווה להרצוג עורך "הארץ" גרשום שוקן. אחד מגלווים לפמליית הנשיא הוא מ.תאומי מגלה".

התעניינות תקשורתית אדירה מלווה את ביקור הנשיא בגרמניה. כ־600 עתונאים יסקרו את הביקור ועד כה העניק הנשיא ראיונות לכל אמצעי התקשורת החשובים והמרכזיים של ארץ זו.

מקורות [illegible] בפמליית הנשיא [illegible] הנשיא יעלה שנית את [illegible] ביחס לשואה [illegible] מאז משפט אייכמן. בנאומו יוקיע הנשיא את מי שמנסה לשכתב את ההיסטוריה.

ביקורו של הנשיא בשווייץ יתחיל מחר וישא אף הוא אופי ממלכתי. מיד עם הגיעו היום לעיר באזל הוא ישתתף בישיבה מיוחדת לציון 90 שנה לקונגרס הציוני הראשון. לאחר מכן יבקר בחדרו של הרצל במלון שלושת הכתרים ויצטלם על המרפסת המפורסמת.

בציריך ישא הנשיא דברים בפני כינוס של 1,000 מיהודי הקהילה.

יום ה' יוקדש לחלק הרשמי של המסע ובמסגרתו תתקיים ארוחת ערב ממלכתית שיערוך לכבודו נשיא שווייץ פייר ובר. הנשיא השווייצרי יצטרף אליו למחרת למשחק אליפות אירופה בכדורסל בלוזאן.

הסוציאליים התכתשו עם המשטרה

(עו). – למעלה מ־400 עובדים סוציאליים הפגינו אתמול בתל־אביב תחת הסיסמה: "יהלום שעבר את גב הגמל". גמל מיוחד שהוזמן עם בעליו – מירושלים העתיקה – סרב לעלות על המשאית שהיתה אמורה להביאו לתל־אביב.

המפגינים המתינו לו עד שהחלה המשטרה לאבד את סבלנותה ודרשה מהמפגינים לצאת לתהלוכה כמתוכנן – ללא הגמל. אלה ירדו בינתיים לכביש והפריעו לתנועה ברחוב אבן־גבירול. המשטרה, שרצתה על ההפרעה לסדר, הזמינה תגבורת של שוטרי משמר הגבול ועצרה את מזכ"ל איגוד העובדים הסוציאליים – סרה זילברשטיין. העובדים הסוציאליים כעסו על צעד זה של המשטרה, וכמה מהם הגיעו לידי התכתשות עם השוטרים. כתוצאה מכך נעצרו שתי עובדות סוציאליות.

רק לאחר שהמשטרה נאותה לשחרר את מזכ"ל האיגוד ואת שתי העובדות הסוציאליות המשיכה התהלוכה במצעד המתוכנן לעבר מרכז השלטון המקומי. כשהגיעו לשם, בשעה 1 – הגיע הגמל, אלא ששוטרים לא התירו לו לצאת מהמשאית.

זילברשטיין מסרה שאיגוד העובדים הסוציאליים תובע ממעסיקיהם – ההסתדרות ומרכז השלטון המקומי – שיפעלו למען חילוצם ממצבם הקשה.

לשאלה מהיכן מומנה שכירת הגמל, אמרה זילברשטיין כי לשם כך נערכה מגבית בקרב העובדים הסוציאליים, וכל אחד שילם 20 ש"ח.

היערכות בישראל לפתיחת שערים בברה"מ

(המשך מעמ' 1)

ראש הממשלה יצחק שמיר הביע בימים האחרונים את התנגדותו לכל ניסיון לקשור בין יציאת יהודים מברה"מ לבין שיתוף מוסקווה בתהליך השלום באיזור, או בשאלות אחרות הנוגעות למו"מ מדיני. לדעת שמיר כל קשר בין ועידה בינ־לאומית לבין יציאת יהודים יהפוך את היהודים לבני ערובה למדיניותה של ישראל בהווה או בעתיד. "איננו רוצה להיות במצב שבו ביום מן הימים יבוא אלי נציג סובייטי ויאמר שאם ישראל לא תהיה מוכנה לעשות כך או כך יסגרו שערי ברה"מ", אמר שמיר בשבוע שעבר בשיחה עם קבוצת יהודים־אמריקאים הפעילים למען יהודי ברה"מ.

לדברי מקורות ישראליים ההבטחות היחידות שנתנו היהודים־האמריקאים במוסקווה היו בעניין פעולה נגד הגבלות אמריקאיות על הסבות סחר לסובייטים וכן פרויקטים משותפים של אנשי עסקים מארה"ב בברה"מ.

מדיווחים שהגיעו לירושלים עולה כי האישים היהודים שמעו במוסקווה על הסכמה עקרונית לרעיון הטיסות דרך רומניה, אך עדיין אין סיכומים מעשיים בעניין זה. נשיא רומניה ניקולאי צ'אושסקו כבר הביע לפני חודשים אחדים את הסכמתו לאפשר עליית יהודים דרך ארצו.

שר החוץ שמעון פרס אמר, כי יש לראות את הכוונות הסובייטיות החדשות כחלק ממדיניות השינויים העוברת עתה על ברה"מ. "לפה עתה זו לא הכרעה, אבל זו פתיחות, תזוזה. לנו יש כמובן עניין עצום בכך. בראש ובראשונה בשל העניין היהודי, וכן בשל עניין הקשרים עם ברה"מ והתפקיד שהיא תמלא במזרח התיכון. פתח שנפתח יש להרחיבו", אמר פרס.

פקידים בירושלים הביעו צער על "מלחמת היהודים" שפרצה בניו־יורק בין גורמים שונים לגבי חלקם בהשגת ההבטחות הסובייטיות ואמרו כי מאבקים ופרסומים מסוג זה עלולים רק לפגוע בסיכוי למימוש השינויים.

יצויין, כי טרם צאתו למוסקווה נפגש בירושלים יו"ר ועידת הנשיאים מוריס אברם עם ראש הממשלה שמיר ואישים בכירים נוספים, ודן עמם בשאלות הנוגעות ליהודי ברה"מ.

טיסות ישירות

סופר "דבר" יקיר צור מוסר:

"מאמציהם של מנהיגי יהדות ארה"ב במגעים עם מנהיגי ברה"מ להביא לטיסות ישירות לישראל מוכיח על הישג לעמדה החד־משמעית שהביעה ממשלת ישראל בנושא הנשירה ועל כך שגם הארגונים היהודיים בארה"ב מבינים את הסכנה הכרוכה בה". כך אמר אתמול שר הקליטה יעקב צור, בתגובה לידיעות שהגיעו מראשי יהדות ארה"ב שחזרו משיחות במוסקווה, על הסכמת מנהיגי הקרמלין להנהיג טיסות לישראל דרך בוקרשט.

השר צור בירך את ראשי הארגונים היהודיים על פעולתם והוסיף כי למרות שאין כל ודאות שאמנם ייפתחו השערים לעלייה גדולה של יהודים, אי אפשר להתעלם מהתהליכים הדרמטיים המתרחשים בברה"מ וביחסה כלפי היהודים. לדבריו הימים והשבועות הקרובים יהיו מכריעים לגבי שאלת יציאתם של היהודים מברה"מ.

נושא יציאתם הקרובה של יהודי ברה"מ נדון אתמול גם בישיבת ההנהלה הציונית שהתקיימה בירושלים. יו"ר ההנהלה הציונית אריה דולצ'ין, העומד גם בראש נשיאות המועצה הלאומית למען יהודי ברה"מ, אמר כי הידיעות המגיעות מברה"מ מעודדות אולם אין לכך עדיין אישור רשמי ממוסקווה. דולצ'ין מסר כי ביום ה' הקרוב יתקיים דיון בנושא ההערכות לקליטת עולי ברה"מ, בו ישתתפו ראש מחלקת העלייה והקליטה חיים אהרון, ושר הקליטה יעקב צור. פגישה דומה צפויה גם עם ראש הממשלה יצחק שמיר.

אהרון אמר בישיבה כי דרושה תוכנית כוללת שתהיה מושתתת על שיתוף פעולה בין הסוכנות לממשלה. לדבריו מרכזי הקליטה במרכז הארץ מלאים. אהרון גם הציע להקים מחנה מעבר בו ישהו העולים יומיים שלושה עד שיופנו למקום הקליטה הקבוע.

מידיעות שהגיעו באחרונה לפעילי המועצה הציבורית למען יהודי ברה"מ עולה, כי למרות הגידול המסויים במתן היתרי יציאה ליהודים עדיין רבים הסירובים במוסקווה הם אף מחמירים. בתקופה האחרונה מסתמן גם גידול משמעותי, של כמה אלפים, המבקשים להגיש בקשות יציאה, אולם השלטונות הסובייטים אינם מוכנים לקלוט את כל הבקשות ובאחרונה אף החלו לסגור מספר פעמים בשבוע את משרדי האוביר כדי להקשות על המבקשים להגיש את בקשותיהם.

סופר "דבר" בגליל העליון יוסי ליבוביץ מוסר:

הרב הראשי של יהודי רומניה, בישר אתמול במהלך ביקור בעכו כי בתקופה הקרובה צפויה עלייה של עשרות יהודים מרומניה.

לדבריו, יש ברומניה התעוררות בכל הקשור לעלייה והוא הביע את בטחונו כי רבים מתוך 24,000 יהודי רומניה, יגיעו כעולים חדשים לארץ.

הרב רוזן ורעייתו התקבלו על־ידי ראש עיריית עכו אלי דה קסטו, רבה הראשי של עכו יוסף ישר וחברי המועצה הדתית בעיר.

יצוא "תנובה": 210 מיליון ד'

מאת אמיר רוזנבליט, כתב "דבר" בנגב

"תנובה־אקספורט" תייצא השנה כ־40 מיליון תיבות פרי הדר במשקל של 600,000 טונות, וההכנסה המוערכת מייצוא זה תסתכם בכ־210 מיליון דולאר. נתון זה, המצביע על יציבות בהיקף הייצוא בהשוואה לאשתקד, מסר אתמול מנכ"ל "תנובה־אקספורט" כשה רבינוביץ'.

רבינוביץ' מסר, כי בנוסף לכך יופנו לשוק המקומי כ־85,000 טונות הדרים בערך כולל של 55 מיליון דולאר ועוד כ־700,000 טונות לתעשיה, בערך של כ־65 מיליון דולאר. עוד נמסר, כי פרדסני "תנובה־אקספורט" מספקים כ־43 אחוז מסך כל ההדרים בארץ.

דבר
DAVAR
מאוחד עם למרחב
העורכת חנה זמר
משנה לעורך דוד פדהצור
מזכיר מערכת מרדכי בריקאי
עורך "דבר השבוע" טוביה מנדלסון
מנהל כללי אהרון קראוס
המו"ל – "דבר" בע"מ
נדפס בדפוס "דבר" בע"מ
המערכת והמנהלה תל־אביב, רח' שינקין 45, ת.ד. 199
מיקוד 61001
טלפון 286141 (6 קווים)
מחלקת המודעות: טלפונים ישירים 286156, 281860, 290032
מנויים: ת"א, בית "דבר" רח' שינקין 45
טלפון 286141, מיקוד 65233
ירושלים: המערכת רח' המלך ג'ורג' 16, בית מאוזה קומה ג
טלפון 242203 מ 94229
חיפה: רח' הנביאים 27
טלפונים 642111־2־3 מ 33104

פרופ' קציר התנצל בפני הרצוג בעקבות הביקורת שמתח עליו

מאת טובה צימוקי, סופרת "דבר" בירושלים

נשיא המדינה הרביעי, פרופ' אפרים קציר, התקשר אתמול לנשיא המדינה, חיים הרצוג, וביקש להתנצל על כך שביקר אותו על ההחלטות לקצוב את עונשם של אסירי המחתרת.

לדבריו, היתה אי־הבנה בתגובתו כי החלטת הנשיא הרצוג היתה מוקדמת מדי. לטענתו, דבריו הוצאו מהקשרם. הוא הוסיף כי בכל מקרה, אינו מכיר את תיקי אנשי המחתרת ורק לכאורה היה נראה כי הדבר היה מוקדם מדי.

קציר התנצל בפני הנשיא גם על הביקורת שמתח עליו בעניין נסיעתו לגרמניה.

הנהלת "אל על" מודה: עומס יתר על הטייסים

מאת אריה אגר, סופר "דבר"

הנהלת "אל־על" הודתה אתמול לראשונה, כי אכן מוטל עומס־יתר על טייסיה. דובר החברה נחמן קליינמן מסר, כי המשנה למנכ"ל עמוס עמיר יבחן אמצעים להקל את העומס המוטל על צוותי־האוויר.

הדברים נכללו בהודעה על העברת תפקיד הסמנכ"ל למבצעים לידי תא"ל (מיל') עמיר עם פרישתו של הקברניט יחזקאל סומך לגימלאות. בהודעתו אומר דובר "אל־על", כי עמיר הורה ביומו הראשון בתפקידו החדש לבחון את שיבוציהם של צוותי־האוויר ללוחות־הטיסות בקיץ במגמה להקל את העומס המוטל עליהם.

איגוד הטייסים ההסתדרותי מתריעים זה זמן מה על עומס יתר. בשבוע שעבר עוד היו 19 טיסות, האמורות להתבצע עד הפסח, לא מצוותות בצוותים מושלמים. בחודש שעבר נעדרו טייסים מבתיהם עד 400 שעות כתוצאה מהמחסור. באחרונה אף נגרמו שיבושים בביצוע לוחות־הטיסות של החברה, מפני שלא נמצאו די טייסים לאיוש המטוסים. אולם ההנהלה הכחישה שקיים מחסור וטענה, כי השיבושים נבעו מכעין עיצומים, שהטילו כביכול הטייסים במסגרת המו"מ על חידוש הסכמי העבודה.

2 צעירים ממחנה בלאטה נפצעו ברגליהם מאש צה"ל

לאחר שיידו אבנים וגולות ברזל

מאת דני רובינשטיין, סופר "דבר"

שני צעירים ערבים ממחנה הפליטים בלאטה ליד שכם, נפצעו אתמול מירי ברגליהם בשעה שצעירים מן המחנה הפגינו במקום ותקפו משמר צה"ל. הצעירים שאושפזו בבתי־חולים מקומיים, נורו על־ידי צלפים של צה"ל.

ההפגנה במחנה בלאטה התארגנה אתמול אחר־הצהריים ועשרות צעירים ערבים הבעירו צמיגים ויידו אבנים לעבר משמר צה"ל שהיה באיזור. מקורות בטחוניים מסרו, כי כמה צעירים ערבים השתמשו גם במקלעות גומי ובאמצעותם יידו גולות ברזל לעבר החיילים. החיילים ניסו לפזר את המפגינים באמצעים הרגילים ללא הצלחה, ואז הופעלה במקום יחידה שפגעה בירי ברגלי שניים מהמפגינים.

על המחנה הוטל עוצר לשעות אחדות.

המזכ"ל ברעם יצא לאירופה

עש"ת – מזכ"ל מפלגת העבודה, ח"כ עוזי ברעם, יצא אתמול לביקור של 10 ימים באנגליה, צרפת ואיטליה.

באנגליה יהא ח"כ ברעם אורח הממשלה וייפגש עם שרים וחברי פרלמנט. בפגישותיו יסביר ברעם את עמדותיה של מפלגת העבודה הסוציאליסטית, ובאיטליה ישתתף בישיבה של לשכת האינטרנציונל הסוציאליסטי.

שמיר לביקור בצרפת ובבלגיה בסוף החודש

מאת כתבו המדיני של "דבר"

ראש הממשלה יצחק שמיר ייצא בסוף החודש לביקורים רשמיים בצרפת ובבלגיה, כך מסרו אתמול מקורות מדיניים בירושלים.

שמיר הוזמן לצרפת על־ידי ראש הממשלה ז'אק שיראק. הוא ישהה בפאריס כשלושה ימים, בהם יקיים פגישות עם ראשי השלטון, ביניהם הנשיא פרנסואה מיטראן.

בבלגיה יקיים שמיר שיחות מדיניות עם ראש הממשלה, שר החוץ ואישים נוספים. שר החוץ הבלגי, ליאו טינדמנס, יגיע קודם לכן לישראל במסגרת סיור שהוא עורך במזרח התיכון. בלגיה היא עתה היו"ר התורן של הקהיליה האירופית.

הוסרה סכנת ההשבתה של שירותי מד"א

מאת דנקה הרניש, סופרת "דבר"

מבצע התרמת דם שנתי, שנפתח אתמול על־ידי התרמה בכנסת, נוצל על־ידי הנהלת מד"א לגייס ח"כים מכל הסיעות לעזרת המוסד ולהסדרה במקיף של בעיות כספיות שהיו אמורות להביא להשבתת השירות.

בראש השדולה, שפעלה אתמול בכנסת להשגת כספים לתשלום משכורות לעובדי מד"א, ביטוח חובה לאמבולנסים ורכישת דלק, עמד ח"כ יוסי שריד, שלקה לא מזמן בהתקף־לב וניצל הודות לעזרה הראשונה שקיבל מצוות נט"ן. שריד פנה ליו"ר ועדת הכספים בכנסת, ואברהם שפירא כינס בלשכתו ישיבה דחופה בהשתתפות נציגי משרד האוצר ומס ההכנסה, ח"כ יורם ארידור, מנכ"ל מד"א עמוס לוריא ואחרים. בעקבות ישיבה זו, יעביר מיד משרד הבריאות למד"א את הכספים שמגיעים לו בסך 1.5 מיליון ש"ח. בישיבה הושגה גם הסכמה עקרונית לפרוס לתקופה ממושכת את חובות מד"א למס הכנסה, המסתכמים בסך 4 מיליון ש"ח. תשלום החובות ישולב בתקציב השנתי של מד"א בשנים הבאות.

4,000 נשים מוכות טופלו בידי נעמ"ת בת"א

(עו). – יותר מ־4,000 נשים טופלו עד־כה במרכז למניעת אלימות במשפחה, של נעמ"ת בתל־אביב – כך מסרה מזכירת נעמ"ת מאשה לובלסקי. במסיבת עיתונאים אתמול בירושלים.

הדוברת ציינה, כי מבדיקת מדגם מייצג של המקרים מצטיירת תמונה עגומה ומדאיגה. כ־60 אחוז מן המקרים, שבהם פנו הנשים בתלונה למשטרה, לא ננקטו כל צעדים. רק ב־6.9 אחוז נפתחו תיקים פליליים, ורק ב־4.5 אחוז מהמקרים נעצרו הבעלים.

לובלסקי הדגישה, כי עדיין קיים חוסר הבנה בציבור ובקרב הגורמים הממלכתיים המופקדים על הטיפול בנושא לגבי מהות הבעיה.

מזכירת נעמ"ת בירושלים רות לב־ארי הודיעה, כי המרכז למניעת אלימות במשפחה יפעיל "קו חם", שיאפשר לנשים לפנות אליו טלפונית, המעוניינים יוזמנו לשיחה ולהמשך הטיפול. במרכז יפעלו גם קבוצות גמילה לגברים מכים, וקבוצות תמיכה לנשים מוכות. המרכז יפעל 5 ימים בשבוע בין השעות 9־12. בטלפון 02־690608.

ועדת המשנה תמשיך לחקור למרות הביקורת על הדלפות

מאת שלמה גינוסר, סופר "דבר" בכנסת

ועדת המשנה של ועדת החוץ והבטחון לענייני השירותים החשאיים תמשיך לעסוק בפרשת פולארד למרות מורת הרוח הקשה שהובעה אתמול במליאת הוועדה על ההדלפות מוועדת המשנה.

מליאת ועדת החוץ והבטחון כונסה אתמול בדחיפות על־פי בקשתם של חמישה מחברי הוועדה: אמנון לין, יצחק פרץ ושבח וייס (מערך), אלעזר גרנות (מפ"ם) ויוסי שריד (רצ"). החמישה ביקשו למחות על ההדלפות ולהטיל ספק באמינותה של הוועדה שאינה יכולה להקפיד על סודיות. שריד וגרנות הסכימו כי ללא נציגי האופוזיציה, הוועדה אינה אמינה וגם ח"כ וייס (מערך) תבע לצרף לוועדת המשנה את נציגי האופוזיציה.

אולם, כבר בפתח הישיבה הבהיר היו"ר ח"כ אבא אבן כי הוועדה תמשיך בעבודתה וגם יו"ר הכנסת שלמה הלל, שהשתתף בישיבה, הטיל את כל כובד משקלו למען המשך טיפולה של ועדת המשנה בפרשת פולארד.

ח"כ אבן פתח את הישיבה באומרו כי הוא רואה את ועדת המשנה לענייני השירותים החשאיים כאחד המפעלים היפים של הכנסת וכחידוש המדגיש את הרחבת הפיקוח והביקורת של הכנסת על הרשות המבצעת. "מעולם לא היה בירור כה מקיף ואני מטיל ספק בכך שבעתיד יתקיים דיון בכובד ראש כזה" אמר ח"כ אבן.

יו"ר הוועדה אמר עוד כי ועדת המשנה תיבחן, בסופו של חשבון, על פי הרצינות, האמינות והאחריות של המסמך שהיא תוציא בתום החקירה. "אני יודע שיהיה זה מסמך מכובד ואמין מאוד". אבן אמר עוד כי הממשלה הוליכה לסייע לוועדה בעבודתה, ואכן היא מקיימת את הבטחתה, מגישה מסמכים, מביאה דיווח ומעלה הצעות. יחד עם זאת הביע ח"כ אבן מורת רוח מההדלפות מן הוועדה, למרות שרוב הדברים לא נגעו כלל בנושאים שנדונו בוועדה.

יו"ר הוועדה הודיע כי הוחלט "לתגבר את הזהירות הדיסקרטית". הוא הוסיף: "אם תתקבל החלטה להפסיק את טיפולה של ועדת המשנה בפרשת פולארד, תהיה זאת החלטה מוטעית ומסוכנת".

יו"ר הכנסת שלמה הלל הביע את דעתו שעל ועדת המשנה להמשיך בעבודתה. "אם לא נעמוד במבחן הזה, אין לי ספק שנאבד, למשך זמן רב, את היכולת להשפיע" אמר הלל. הוא קרא לחברי ועדת המשנה שלא להתייחס כלל לעבודת הוועדה. ח"כ אמנון לין (מערך) אמר כי יכולתה של הוועדה להציג מסמך־סיכום אמין מותנה בהגבלה שתוטל על חבריה בהתבטאויותיהם בכלי התקשורת.

ח"כ שבח וייס (מערך) אמר כי הרושם שנוצר הוא, שהוועדה מקבלת תנופה כ"ועדת התחשבנות", וכי נוצרה אווירה קשה סביבה. "מאלצים אותי להגיע לאותן מסקנות ששריד מגיע אליהן" אמר וייס.

ח"כ יוסי שריד (רצ") האשים את ועדת המשנה בכך שהיא "נולדה באי־אמינות ובחטא כלפי הדמוקרטיה הפרלמנטרית כשהיא שומרת לעצמה בעקשנות אופציות של חיפוי הדדי". ח"כ שריד אמר עוד כי מי שמבין את הצורך לחפות על אב"ש, אינו רוצה בייצוגה של האופוזיציה בוועדה זאת, זאת כדי שיד תוכל לחפות יד במסתורים".

ח"כ אלעזר גרנות (מפ"ם) אמר כי כוונתו של אבן היתה טובה, אך מעשיו לא נסתייעו. "מלכתחילה נגרם נזק רב לוועדה. תלו בה מה שאין ולא יכול היה להיות בה והיא הצטיירה כמי שמסייעת לממשלה להתחמק" אמר גרנות. הוא הכריז כי אין לו אמון בוועדת המשנה, אך בכל זאת הוא הציע שהוועדה לא תפסיק לדון בנושאים שבהם היא מטפלת, אלא שהדבר לא יבוא במקום ועדת חקירה ממלכתית. ח"כ רפאל איתן (התחיה) יצא בהאשמה ש"מן הוועדה מדליפים פרטי פרטים, אפילו שמות ומסמכים, ואפילו אם 50 אחוז ממה שסיפרו על עבודת הוועדה נכון – הרי יש בוועדה חורים בגודל של אגוזים".

"רפול" אמר עוד כי מה שהעתונאים כותבים זה רק מעט ממה שהם יודעים. הוא ערער על קביעתו של אבן שבציבור רוחשים כבוד לוועדה ואמר "מי מכבד את הוועדה? אני מודיע לך שאתה משלה את עצמך. בעיני הציבור, הוועדה היא בדיחה". ח"כ איתן גם הציע שכל חברי הוועדה ייבדקו במכונת אמת.

ח"כ דן מרידור (ליכוד) אמר כי יוקרתה של ועדת המשנה עומדת ביחס ישיר לכושר השתיקה של חבריה והוסיף, כי גם אם תוקם ועדת חקירה ממלכתית (דבר שהוא מתנגד לו), אין זה פוטר את ועדת המשנה מחובתה לפקח על הממשלה. ח"כ דוד מגן (ליכוד) טען שההדלפות באות מבחוץ, מגורמים אינטרסנטיים הרוצים להשפיע על עבודת הוועדה. מגן אמר כי בהתבטאויותיו באשדוד על ועדת המשנה התכוון להדוף התקפות עליה והוסיף כי את הוועדה צריך לשפוט על פי ממצאיה. ח"כ שמחה דיניץ (מערך) אמר כי החלק האפור במה שפורסם על עבודתה של ועדת המשנה הן ספקולציות עתונאיות שמקורן אינו חברי הוועדה. גם דיניץ הציע, כדי למנוע לזות שפתיים, להפעיל מכונת אמת על חברי הוועדה. הוא הוסיף: אווירת ההתחשבנות היא מחוץ לוועדה ולא בתוכה". דיניץ תקף את שריד ואמר: "אולי זה אתה שכבר התחלת לקעקע את אמינות הוועדה". שריד: "לא זו בלבד שמדליפים מהוועדה, עוד באים אלינו בטענות".

דיניץ גם מסר בישיבת המליאה של ועדת החוץ והבטחון, כי עד כה הופיעו בפני ועדת המשנה 20 עדים שנחקרו בסך הכל במשך 100 שעות.

ח"כ אהוד אולמרט (ליכוד) האשים את ח"כ שריד בכך שהוא מוביל את ההתקפות על ועדת המשנה "כדי שזאת תקבל את המסקנות שכבר כתובות אצלו מראש". מכל מה ששמע ד"ר יוסף בורג (מפד"ל) מימין ומשמאל בוועדה "אף אחת אינה מועילה לי בהתלבטויותי".

ח"כ יצחק פרץ (מערך) האשים את דוד מגן בכך שהוא מקעקע את ועדת המשנה ולכן היא אינה יכולה להמשיך בתפקידה.

לעומתו, הבהיר ח"כ פסח גרופר (ליכוד) כי יש לו אמון מלא בוועדת המשנה ובכל אחד מחבריה.

ח"כ בני שליטא (ליכוד) דחה בתוקף את ההצעות שחברי ועדת המשנה ייבדקו במכונת אמת והגדיר הצעות אלה כ"מבישות".

התקציב אושר אך המחלוקות נשארו בעינן

(המשך מעמ' 1)

הופחתה מ־9,400 ש"ח לחודש ל־7,400 ש"ח לחודש ומדרגת המס של 35 אחוז הורחבה בכ־107 ש"ח.

מדרגות המס החדשות יהיו לפיכך:

20 אחוז – עד 937 ש"ח; 30 אחוז – עד 1,544 ש"ח; 35 אחוז – עד 2,200 ש"ח; 45 אחוז – עד 3,307 ש"ח; 48 אחוז – עד 7,400 ש"ח; 52.8 אחוז – מ־7,400 ש"ח.

סף המס לנשוי שאשתו אינה עובדת יהיה מעתה 683 ש"ח. היום אמור שר האוצר משה נסים להודיע על הקמת ועדת מומחים לביצוע חלקה השני של הרפורמה במסים. הוועדה, שבראשה יעמוד פרופ' איתן שישינסקי, תתבקש להציע הצעות לביטול חלק מפטורי המס הקיימים. היא תתבקש להגיש את מסקנותיה לשר האוצר עד ל־31 ביולי השנה.

בפגישה נפרדת נדונו נושאי תקציב הבריאות והסיוע למושבים. בפגישה זו השתתפו שר האוצר נסים, שרת הבריאות שושנה ארבלי אלמוזלינו, שר החקלאות אריק נחמקין ו[illegible] סיעת המערך ח"כ רפי אדרי. שר החינוך יצחק נבון סרב לקחת חלק בדיון.

בנושא תקציב הבריאות הוחלט לאשר למשרד מימון ביניים לתקופה של חודש וחצי. בתקופה זו יעשו משרדי האוצר והבריאות נסיון נוסף למצוא מקורות הכנסה חלופיים לקיצוץ בסך 35 מיליון ש"ח עליו החליטה הממשלה. גם למשרד החינוך יותר מימון ביניים עד ל־15 במאי ויימשכו הנסיונות למצוא חלופות לאגרת החינוך שהוחלט שלא להטילה.

בנושא הסיוע למושבים סוכם בפגישה לוח הזמנים הבא: ועדת רביד תסכם את פרטי האחרונים של הדו"ח שלה עוד השבוע. הדו"ח הסופי יוגש ביום ו' לראש הממשלה ולמפלג"ם. ביום א' יתכנס הקבינט הכלכלי לדיון מסכם בהמלצות הוועדה. וביום ג' יביא שר האוצר את הצעת משרדו לסיוע למושבים לאישור ועדת הכספים.

לפי הסדר פשרה שהושג בין שר האוצר ובין ח"כ יאיר צבן (מפ"ם), סוכם כי תשלום קיצבת הילד הראשון יחודש לבעלי הכנסות הנמוכות מ־90 אחוז מהשכר הממוצע במשק. הסדר זה יוסיף למעגל הזכאים לתשלום הקיצבה כ־80,000 משפחות נוספות.

בסיור שופטי "העליון" בצה"ל

ברק: אין להסגיר אל"מ אביאם סלע לארה"ב

שופט בית־המשפט העליון אהרון ברק אמר אתמול כי ישראל אינה מסגירה למדינות אחרות את אזרחיה המואשמים בחו"ל בביצוע עבירות, אך עם זאת היא יכולה, באופן תיאורטי, לשפוט את אל"מ אביאם סלע על העבירות שבהן הוא מואשם בארה"ב.

אם אביאם סלע ביצע עבירות כל שהן, הוא ביצע אותן בהיותו אזרח ישראלי. לכן הסגרתו לארה"ב אינה באה בחשבון. אמר השופט ברק בשיחה עם צוערי קורס קצינים במהלך סיור שערכו שופטי בית־המשפט העליון בצה"ל.

השופטים היו אורחי הרמטכ"ל רב־אלוף משה לוי בביקור רשמי ראשון מסוגו בצה"ל.

בתשובה לשאלות הצוערים בבה"ד 1 הסביר נשיא בית המשפט העליון מאיר שמגר: "בג"צ זו הכתובת שאליה יכול לפנות כל אזרח כאשר יש לו תלונה נגד רשות מרשויות השלטון. בג"צ הוא מעין מפקח עליון על רשויות השלטון ותפקידו לקבוע אם פעלו כחוק או שלא פעלו כחוק. כאשר נשאל על משמעות פסק הדין בעניינו של ויליאם נקש השיב: "מה שאנו רוצים לומר בתוקף תפקידנו בבית־המשפט אנו כותבים בפסקי הדין. איננו נוהגים לפרש את מה שכתבנו בפסק הדין. את הפירוש אנו משאירים לאחרים".

השופט משה בייסקי אמר בתשובה לשאלה, כי כאשר עדים מזהים את הנאשם באולם בית המשפט אין לזה משקל גדול. כל מי שבא לאולם בית־המשפט רואה אדם דומה במקצת לנאשם כשהוא יושב על ספסל הנאשמים יכול בקלות לזהות אותו כביכול. אך לא תמיד הזיהוי הזה נכון.

בתשובה לשאלה על בעיית הזיהוי במשפט דמיאניוק אמר, כי התביעה מוכרחה למצוא הוכחות לזיהויים שקדמו לתקופת המשפט. כלומר שאותם העדים המעידים במשפט זיהו בהזדמנות קודמת את אותו האדם היושב על ספסל הנאשמים. השופט הוסיף כי בפני התביעה עומד קושי רב מאחר שעדים מעטים מאותה תקופה חיים.

תחרות על שוק הווידאו בחולון הביאה לתביעה בגין לשון־הרע

מאת סופר "דבר" בחולון

תחרות פרועה על השליטה בשוק קלטות הווידיאו, [illegible] לשון הרע הסתיימה השבוע בהגשת תביעת נזיקין בסך 40,000 ש"ח נגד "וידאו קרש" בחולון.

התביעה הוגשה על־ידי "וידאו חור" להספקת קלטות וידאו. לדבריו נגרמו לו נזקים כבדים ושמו הטוב נפגע בעקבות הפצת מידע כוזב בין חברות המפיצות על־ידי הנתבעים – "וידאו קרש". מדובר בשתי חברות גדולות השולטות על שוק הקלטות בחולון.

ועדת נבון העבירה

(המשך מעמ' 1)

מימון הוצאות השכלה הגבוהה. ראשי האוניברסיטאות הגישו הצעה להעמיד את שכר הלימוד על 2,200 דולר לסטודנט, אבל לדברי יו"ר ועד ראשי האוניברסיטאות פרופ' מיכאל אלבק אם תחליט הממשלה לאשר את התקצבה של 17 מיליון דולר לא יתבעו ראשי האוניברסיטאות לשכר לימוד בשיעור 1,100 דולר.

לפי הצעת שר המדע והפיתוח גדעון פת יועמד שכר הלימוד על 1,650 דולר וכל סטודנט יוכל לקבל הלוואה בגובה מחצית שכר הלימוד שתוחזר כעבור ארבע שנים מתום סיום הלימודים. במשך מתן ההלוואה ישלם הסטודנט ריבית של 6 אחוזים על ההלוואה.

סטודנטים שלא שירתו בצבא או בשירות הלאומי יחויבו לפי ההצעה בשכ"ל של 2,000 דולר. לדברי פת אין בכך פגיעה בסטודנטים הערבים שכן בזמן שהסטודנט היהודי משרת בצבא משתכר עמיתו הערבי [illegible] וזהו סיוע למימון לימודיהם האקדמיים.

האוצר תומך בהעלאת שכר הלימוד לסכום של 1,650 דולר ואילו הסטודנטים – תובעים להעמיד את שכר הלימוד על 800 דולר לשנה, במקום 1,350 דולר כיום. שכן חלק משכר הלימוד הגבוה היום כולל אגרת חינוך שפג תוקפה. לנוכח חילוקי הדעות החליט שר החינוך להעביר להכרעת הממשלה את ההצעות השונות. הסטודנטים הודיעו על שביתה עד מועד ההכרעה בממשלה.

פרופ' אלבק הודיע בתגובה, כי אם ההשבתות והשיבושים ימשכו יאלצו המוסדות להשכלה גבוהה לשקול ביטול הסמסטר השני.

שביתת הסטודנטים בסמינרים למורים ובמכללות, במחאה על הצמדת שכר הלימוד במוסדות אלה לשכר הלימוד באוניברסיטאות, נמשכת.

הפגנה בכנסת

(ע). – אתמול הפגינו הסטודנטים פעם נוספת מול משכן הכנסת בירושלים.

למעלה מ־4,000 סטודנטים מכל האוניברסיטאות, התכנסו בגבעת רם, לאחר שהשביתו את הלימודים החל משעה 12.

קבוצה של סטודנטים, מרביתם חברי תאי השמאל הקיצוני, התכוונה להמשיך ישר לעבר משרד ראש־הממשלה, בניגוד לתנאי הרשיון, אך המשטרה לא איפשרה להם זאת.

ברחבת הדשא שמול משכן הכנסת נאמו בפני הסטודנטים השרים שחל וקצב, וחברי כנסת מכל סיעות הבית, שהביעו כולם תמיכה במאבקם של הסטודנטים.

בכוונת הסטודנטים לקיים הפגנה נוספת ביום א', מול משרד ראש הממשלה, בעת הדיון בהצעות השונות לגובה שכר הלימוד. ראשי הסטודנטים הזהירו, שאם ההחלטה תהיה להטיל שכר־לימוד גבוה – לא מן הנמנע כי ההפגנה תיהפך לאלימה.

המדינה נגד דמיאניוק

אוריאל בן־עמי

יורים עליו קפצונים

באולם הדיונים נמשך השימוען בחקירת העדה הלגה גראוויץ. הפרשנים המלומדים אומרים במזנון שלעדותה חשיבות רבה באשר למסמך טרווניקי. ובכל זאת, הם מעדיפים לשוחח על החשיבות הזאת במזנון, עם כוס קפה ביד – מאשר באולם המפוהק בדלדול.

האטרקציה של אתמול היתה דווקא הפסקת החשמל במשך כשעתיים. בנייני האומה חשוכים לגמרי, הנאשמם מוצא מיד וגם השופטים יוצאים ללשכתם. כמובן, במקרים כאלה, שואלים מיד למה הגנרטור לא פעל ומבטיחים שבפעם הבאה הוא כבר יפעל כמו שצריך.

הציניים, האי־אפשר להתעלם מהם במשפט הזה, שואלים מה יקרה אם ייפסק הזרם בדיוק כשיושיבו את הנאשם על הכסא החשמלי. גם להם אין תשובה. הרי, בינתיים לא מושיבים אותו מחמת הספק.

הסניגוריה מנסה למתוח את הזמן בכל האפשר. היא חוששת מעדותו של ההיסטוריון שפלר, העומד להופיע כעד הבא מטעם התביעה. שפלר נחשב למומחה בהא הידיעה למחנה טרוווניקי, והוא אמור להוכיח כי „מסמך טרווניקי" הוא אכן מקורי, ובכך יש כדי להוכיח את זהותו של הנאשם כאיוואן האיום.

הסניגוריה לעומתו ממתינה לתוצאות בדיקת המסמך, הנמצאות עדיין במעבדה בארה"ב ואמורות להגיע לארץ בתחילת השבוע הבא ולהוכיח כי המסמך מזויף.

כשמסתיימת הישיבה והקהל יוצא ממתינים כמה ילדים חובשי־כיפות לנאשם, שעומד להכנס לניידת המשטרה. מאחורי מחסומי־המשטרה עומדים הילדים כשאקדחי קפצונים בידיהם. הנאשם כבול באזיקים מוכנס במהירות לניידת. הילדים שולפים את האקדחים והניידת מתרחקת לקול סירנות עולה ויורד.

חוקרת מחנה טרווניקי:

גראוויץ: מעולם לא נתקלתי במסמכים בשם דמיאניוק

מאת אוריאל בן־עמי, מכתב „דבר"

חקירתה הנגדית של הסניגוריה החלה אתמול באיחור של כשעתיים, לאחר הפסקת החשמל בבנייני האומה.

העדה הלגה גראוויץ, פרקליטת המחוז מהמבורג, שחקרה את מחנה טרווניקי, השיבה בארוכות לשאלות הסניגור האמריקאי ג'ון גיל.

השאלות התרכזו בפרטים טכניים ובכשירות העדה לפענח כתב־יד, לנוכח עדותה שזיהתה בבירור מספר פעמים את החתימת מפקד המחנה טרווניקי.

הסניגור גיל שאל את העדה לגבי גובהו של הנאשם, בטענה שנתונים אלה הינם אובייקטיביים וניתנים להוכחה או להפרכה.

במהלך חקירתו ביקש הסניגור גיל מאב בית־הדין לסייע לו בניסוח שאלה לעדה. השופט לוין נענה ברצון תוך „עקיצה" לסניגוריה שלא תראה בכך הפרעה מצידו לחקירה. זאת לנוכח הבג"ץ התלוי ועומד עדיין לבקשת הסניגוריה לפסול את השופטים.

בשעות אחר הצהרים החל הסניגור מרק אוקונור גם הוא בחקירה הנגדית והתרכז בקשר הסובייטי כביכול שבין העדה הגרמניה לשלטונות ברה"מ כאשר לרצון להרשיע את הנאשם.

העדה גראוויץ אמרה במהלך חקירתה כי לא נתקלה מעולם בשם דמיאניוק במסמכים הרבים שחקרה בקשר למחנה טרווניקי.

היום תימשך החקירה הנגדית של הסניגוריה, ויתכן אף שתגיע לסיומה, כהבטחת הסניגור אוקונור.

מהלך המשפט

(ע). – מחנה האימונים טרווניקי היה מיוחד במינו בשטח הכיבוש הגרמני מאחר שאומנו בו כוחות עזר מקרב מגוייסים ממחנות השבויים הרוסיים וחלקם נשלחו למחנות השמדה – אמרה אתמול התובעת הראשית של מחוז האמבורג, הלגה גראוויץ, בחקירתה הנגדית במשפט דמיאניוק בירושלים.

העדה נשאלה כיצד היא אימתה ואישרה את הפרטים שמסרה בעדותה הראשית על האימונים במחנה, על צורת הגיוס אליו ועל המקום שאליו נשלחו אחר־כך המגוייסים.

היא אמרה כי הסתמכה על עדויות של נאשמים, ועדים מסוגים שונים במשפט שניהלה נגד מפקד מחנה טרווניקי, קארל שטרייבל במשך שלוש וחצי שנים.

בשעות הראשונות של המשפט היו שיבושים קשים בגלל ארבע הפסקות חשמל לסירוגין, עד לשעה 10 בבוקר. פעמיים נכנסו השופטים ונאלצו להפסיק את הדיונים בגלל אפלה מוחלטת שירדה על האולם.

בחקירתו הנגדית ניסה הסניגור עו"ד ג'ון גיל, עוזר של מארק או'קונור, לערער את מהימנות העדות של הלגה גראוויץ ואת נאמנות המסמכים הרבים שהגישה לבית המשפט. ביניהם תעודות שהונפקו במחנה טרווניקי לאוקראינים שעבדו במחנות ההשמדה.

הכוונה היתה להעמיד בספק את התעודה שהוצאה במחנה האימונים טרווניקי לנאשם דמיאניוק ואשר הומצאה לתביעה בישראל על־ידי השלטונות הסובייטיים. מסמך זה מהווה מימצא מרכזי חיוני לגבי זהותו של הנאשם והסניגוריה עשתה מאמצים גדולים לערער עליו.

המסמך עצמו טרם הוצג רשמית. מצפים כי הוא יובא בפני בית המשפט על־ידי איש תביעה נוסף מגרמניה בימים הקרובים.

בהמשך חקירתה הנגדית אמרה העדה גראוויץ, כי ריכזה את החומר על טרווניקי בכתב אישום המשתרע על 200 עמודים ובכתב הסיכום שלה במשפטו של שטרייבל המשתרע על 600 עמודים. כידוע זוכה שטרייבל במשפט זה. הסניגוריה הוכיחה כי לא ידע כלל שהאנשים שהוא מאמן נשלחים למחנות השמדה והיה סבור כי הם נשלחו אך ורק למחנות עבודה ולתפקידי שמירה שונים. לאחר מכן זכה גם בערעור שהגישה התביעה על פסק הדין.

הסניגור שאל כמה זמן התאמנו המגויסים במחנה טרווניקי. העדה השיבה כי זה היה תלוי בנסיבות. „לפני שהחלה פעולת ההשמדה ארכו האימונים שלושה עד ארבעה חודשים. עם התחלת מבצע 'ריינהארדט', הוא מבצע השמדתם של היהודים באירופה, קוצרה תקופת האימונים לשלושה עד ארבעה שבועות מפני שהמגוייסים נדרשו לפעולות שונות במחנות ההשמדה ובגיטאות".

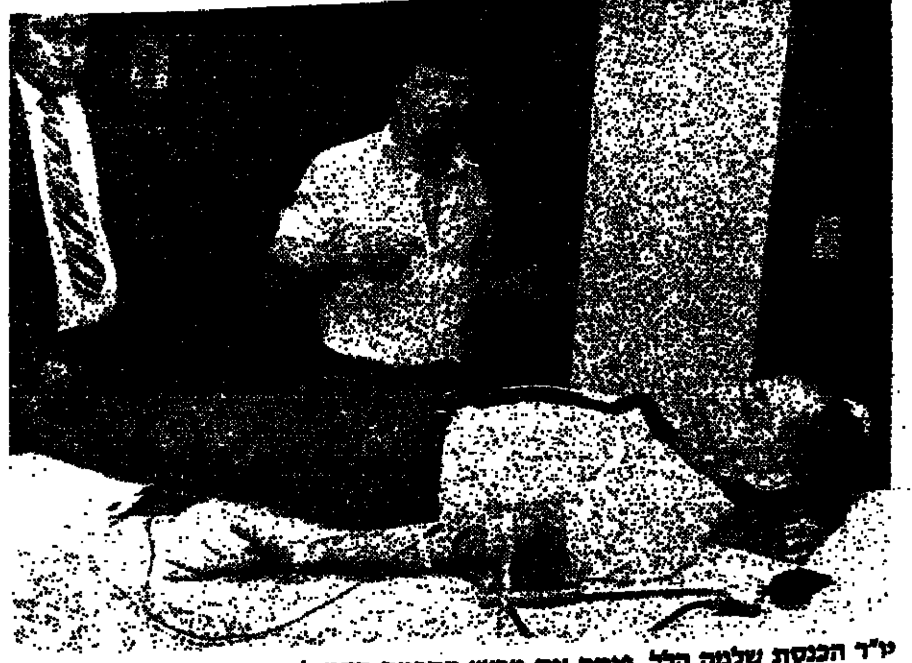

יו"ר הכנסת שלמה הלל, פותח את מבצע התרמת הדם למגן־דוד אדום שנערך בכנסת. לידו עומד ח"כ שבח וייס (צילום: יצחק הררי)

אתמול בכנסת

שלמה גינוסר וטובה צימוקי

פתיחת השערים בברה"מ: „יש יסוד רב של תקווה"

הידיעות המגיעות על מפנה ביחסה של ברית־המועצות, גם הן לא הצליחו לרתק את חברי־הכנסת לנושא. כשרק קומץ זעום של ח"כים באולם המליאה, כשהקלחות התקציבית מתרקמת ברקע, דנה אתמול הכנסת בקליטת העליה.

שר הקליטה יעקב צור, אמר כי בדיווח של שני ראשי הארגונים היהודיים בארצות־הברית על השיחות שקיימו, יש יסוד רב של תקווה. הוא הדגיש כי לא רק דיווחי ברונפמן ומוריס אברם הם המקור לתקווה, אלא הדבר נקלט בעשרות דיווחים מפגישות של נציגים ישראלים ואמריקנים עם נציגים של השלטון הסובייטי.

השר צור סבור, כי אנו נמצאים בימים ובשבועות של הכרעות. „בשם שאי־אפשר עדיין לומר שהשינוי התרחש, יהיה זה חוסר ראיה לומר ששום דבר לא קרה."

צור סבור, כי בתקופה הקרובה יש להמשיך במאמץ המדיני. ישראל צריכה להידבר עם ברה"מ ועם כל הלבנים צריך להעז ולומר לרוסים כי יש לשבת ולדבר. לדבריו, גם הרוסים חוששים ממשמעות של הגירה לארה"ב, ויש לדבר עם הרוסים ולהיות נכונים לשוחח עימם גם על הנושאים המדיניים המעסיקים אותם.

שר הקליטה סבור, כי הוויכוח העירק שקיימה ישראל באחרונה עם יהדות ארה"ב בשבועיים האחרונים בנושא מעמד הפליט, הביאה אותם למאמץ גדול בנושא הסיכות הישירות. לדבריו, מבוזנה עקרונית אין הבדל בין טיסות ישירות לבין ביטול מעמד הפליט. „זה בעצם עקיפה של אותו עניין", אמר שר הקליטה. העימות עם יהדות ארה"ב הביא, לדעתו, בעמדה הדו־משמעית שהביעו הפעם אנשי ועידת הנשיאים שיצאו לברה"מ, שכן הם הבינו שבשאלה הזו תלוי לא רק סיכוי לבואם של היהודים לארץ, אלא גם עתיד הקשרים בין יהדות ארה"ב לישראל.

יו"ר ועדת העליה והקליטה של הכנסת מרים גלזר־תעסה אמרה, כי בשלב זה אין כל הוכחות על מפנה מטעם שלטונות ברה"מ. הסירובים, לדבריה, למתן יציאה נמשכים ומספרם גדול משהיה, שביתות המסורבים נמשכות בגוסקווה וכל נושא התרבות היהודית עדיין בהסגר ובאיסור. לדבריה, יש להבהיר כי יהודי ברה"מ אינם בני־ערובה לקו מדיני זה או אחר גם בימים אלו ואין מדינת ישראל חייבת בשום תמורה על כך שנותנים רשות ליהודים להגשים זכויות אדם ואנוש אלמנטאריים. נהפוך הוא, ברה"מ חייבת בתשלום על כל הסבל והרדיפות שסבלו היהודים תחת שלטונה ומדיניותה.

ח"כ עוזי לנדאו אמר, כי באופטימיות אודות יציאת יהודים מברה"מ נתקלים זה שנה שנתיים אך מאוחר יותר לא הסתתרה עד כה שום מציאות ממשית.

ח"כ חייקה גרוסמן (מפ"ם) סבורה, כי זה דבר בלתי־נסבל שיהודי היוצא מברה"מ ייחשב פליט.

ח"כ דדי צוקר (רצ) סבור, כי מה שמביא לעליה היא הידברות.

ההנהלה הציונית קוראת לממשלה להפסיק הסחבת ביישום דו"ח רביד

מאת יקיר צור, מכתב „דבר"

ההנהלה הציונית אישרה אתמול את דו"ח ועדה רביד להצלת המשק המשפחתי וקראה לממשלה להפסיק את הסחבת ביישום מסקנות הוועדה, העשויה לגרום להתמוטטות המערכת המשקית והארגונית במושבים. במקרה כזה תשא הממשלה במלוא האחריות.

יו"ר ההנהלה הציונית אריה דולצ'ין, שתמך בהצעת ההחלטה שהוגשה על־ידי ראש מחלקת ההתיישבות ניסים זווילי, אמר שהסוכנות כבר מילאה את חלקה בתוכנית ההבראה. הוא הודיע כי יפנה לראש הממשלה, ממלא מקומו ושר האוצר לפעול מיידית להצלת „אחת מיצירות הפאר של החזון הציוני ההתיישבותי".

זווילי, הטעים כי על פי מסקנות ועדת רביד יפרשו 650 מיליון ש"ח חובות המושבים, והסוכנות והבנקים ימחקו חובות בסך 90 מיליון ש"ח. לדבריו, ביצוע התוכנית עשוי להביא להתייצבות המערכת החקלאית כלכלית בישובים.

עמיתו לראשות המחלקה, מתתיהו דרובלס, קרא להקים ועדה ציבורית בלתי תלויה שתחקור ותמצא את הרקע, הסיבות והגורמים להסתבכות המשק המשפחתי. „הפניית כספים לשיקום ההתיישבות פוגעת בהקמת ישובים חדשים" אמר דרובלס. הוא ציין כי בגלל מחסור בתקציב בשנת 86/87 נמנעה הקמתם של שני ישובים בגבול הלבנון.

תדלוק באוויר – ניסוי קרוב ל„לביא" השני

מאת אריה אורן, מכתב „דבר"

דגם־האב השני של מטוס ה„לביא" יבצע תידלוק באוויר בטיסתו החמישית, אולי כבר בשבוע הבא, על כך מסר טייס־הניסוי הראשי מנחם שמול בשיחה עם מכתב „דבר". לדבריו, ישבור ה„לביא" את מחסום־הקול תוך כמה שבועות.

ה„לביא" השני יבצע גם המראות ונחיתות כשאותו משקל רב. בהמשך יבצע נסיקה בזווית־התקפה גבוהה וכן יתרגל מצבי סחרור ואבדן שליטה. ה„לביא" השני כבר תירגל על הקרקע תידלוק באוויר בהצלחה מלאה. לפי התוכנית יהפוך התדלוק באוויר לחלק משיגרת טיסות־הניסוי, כדי שהמטוסים יוכלו לשהות באוויר זמן רב יותר.

ערפאת וחבש אמורים להיפגש באלג'יריה בימים הקרובים

מאת דן אבידן, מכתב „דבר" לענייני ערבים

ראש אש"ף יאסר ערפאת והד"ר ג'ורג' חבש ראש ארגון „החזית העממית לשחרור פלשתין" אמורים להיפגש תוך כמה ימים באלג'יריה – אמר אתמול אבו ג'יהאד סגנו של ערפאת.

בפגישה זו ינסה כנראה ערפאת לשכנע את ג'ורג' חבש להשתתף במושב ה־18 של „המועצה הלאומית הפלשתינאית" שייערך באלג'יריה.

היחמה לכינוס „המועצה הלאומית הפלשתינאית" ה־18 הבשילה בעקבות הסכם שהושג לאחרונה בין ארגון „פתח" לארגון הזאתמה ושתי קבוצות שמאל פלשתינאיות נוספות. בהסכם זה נקבע, כי במועצה ואולי אף טרם התכנסותה יוכרז על ביטול הסכם ההבנה המדיני בין אש"ף לירדן. מטרת הכינוס באלג'יריה להחזיר לשורות אש"ף את הארגונים שפרשו ממנו לפני כשלוש שנים מתוך התנגדותם למדיניות ההתקרבות בין אש"ף לירדן ולחתימת הסכם ההבנה המדיני בין ערפאת לחוסיין. על רקע ההסכמה שהושגה בין „פתח" לשלוש קבוצות השמאל הפלשתינאיות בדבר ביטול הסכם ערפאת־חוסיין, נוצר הבסיס להידברות הנוכחית בין ערפאת לג'ורג' חבש ולהשתתפותו האפשרית של ארגון „החזית העממית" בכינוס המועצה הפלשתינאית באלג'יריה.

הרוחות מתלהטות בעצרת שנערכה אתמול ביקנעם־עלית בהזדהות עם עובדי מפעל „סולתם" העומדים בפני פיטורים. מאות מתושבי העיירה והאיזור הגיעו לעצרת, בה קרא יו"ר המועצה להעניק לעיירה מעמד של איזור פיתוח א'.

תושבי ת"א וגוש דן
הצטרפו לאלפים שכבר החליפו למקסי גלאקסי

תן מקרר ישן וקח מקסי גלאקסי

לקראת הפסח יוחלף כל מקרר ישן מכל סוג ומכל תוצרת במקרר החדש - מקסי גלאקסי

תמורת המקרר הישן

תקבלו 225 ש"ח

לקראת הפסח צריך הרבה מקום במקרד.
החליפו למקרד עם המקפיא הענקי. - מקסי גלאקסי.
★ היחידי עם התקן האמריקאי הישראלי, הקנדי והצרפתי.
★ היחידי המיוצר בישראל עם תא הקפאה ענקי - 160 ליטר (30 ליטר יותר ממקרד נו־פרוסט אחר).
★ היחידי עם גב פלדה.
עכשיו במבצע החלפת מקררים מקסי גלאקסי ב־24 תשלומים.
ועוד יתרון חשוב! הטרחה בפינוי המקרר הישן והובלתו, כולן על חשבוננו חינם (בעת אספקת מקסי גלאקסי).

המבצע לפי מחירון 1.3.87. פרטים ותקנון המבצע בחנויות החשמל המובחרות. הכמות לאספקת פסח מוגבלת, הזדרזו!

קשר בזאל

ויזה • דיינרס • ישראכרט

אל תקנו מקרר, לפני שתבואו לאחת מחנויות החשמל המובחרות הבאות:

א.ל.מ. ת"א ה' באייר 74, אלנבי 114	שווק הוגן דיזנגוף סנטר פינת קינג ג'ורג' ת"א	מרכז המקררים צ'לנוב 13, ת"א	סנסור דיזנגוף סנטר ת"א, קניון איילון ר"ג
סלון סבוי חולון - סוקולוב 77	כל־בו ליפשיץ בת־ים, בלפור 33	לבל אליהו שד' ירושלים 29 יפו	אסתר אוניברסל ביאליק 2 רמלה

מגמת מסחר מעורבת באוירה חיובית

הצעים בכבדות עליות בבנקאיות ובחלק מהקלילות

מאת שמואל רוזנבלום

סיום החודש הרבעון בבורסה אופיין אתמול במגמת מסחר מעורבת תוך שינויי שער קלים במרבית ני"ע לשני הכיוונים. סיכום ראשוני של חודש מרץ מלמד: תשואה נאה בקרנות המתמחות במניות עד 9% לערך בממוצע, עליות חדות בחלק מהמניות הקלילות, יציבות עם עליות במניות הכבדות, יציבות עם ירידה קלה בבנקאיות שבהסדר, ירידה בריבית לפיקדונות שיקליים.

במהלך מרץ החלה הריבית לרדת, ירידה ראשונית וסימלית זו הינה כנראה סנונית ראשונה בנושא ירידת הריבית במשק. ניתן להניח שבחודשים הקרובים עשויה הריבית להמשיך ולרדת, ואולי אף באורח משמעותי. ירידת הריבית הגבירה את האטרקטיביות שבהשקעה בבורסה וזאת תרף עליות השערים הנאות במניות. מנסחי בורסה שונים נוטים להמליץ על סלקטיביות בבחירת ההשקעות, המלצות מסוג זה אינם חלות כנראה על ציבור משקיעים ספציפי, המתפש באחרונה פעילות חזה במניות דלות סחירות. ציבור זה מנסה להשתלב באוירה הבורסאית החיובית ופועל באורח חד יותר במניות מסוג: וולפסון, חירון, רסקו ונוספות. האוירה הכללית בבורסה נותרה כאמור חיובית, זרימת הכספים לקרנות המניות נמשכת באחרונה, ויש לצפות לשוק מניות חיובי למדי בחודש אפריל הקרוב. קבלת תקציב המדינה בכנסת אתמול, הרגיעה הזמנית במישור הפוליטי, תורמות אף הן לחיוב.

שינויי שער במסחר

עליית השער בפי.בי נמשכה גם אתמול 4.6% + , עיקר הפעילות בפי.בי. הינה באמצעות הקרנות. מניות שופרסל ג' עלו ב־3.5%, היצע קטן בדלק, כלל תעשיות ודלתא גליל. נקלט ללא שינוי. היצע גדול של כ־5000 ע.נ. בפולגת 4 נקלט ללא שינוי במחזור נאה. הצעים כרובק גרמו לירידות של כ־2% לערך במחזור של כ־6000 ע.נ., ובכסף סך של 200,000 דולר. הצעים קטנים בפטרוכימיים, טבע וים המלח נקלטו במהירות. למניות כלל ישראל הופיע היצע בשער של כ־4800 ע.נ. חרף הודעתה החיובית של החברה על מאזנה שלשום. פעילות ערה מורגשת באחרונה בכבלי ציון, אתמול עלתה כבלי ציון אופציה ב־10.6%. עליות שערים נרשמו במניות קלילות מסוג: עסיס 4.3%+ קונסורסיום 7.6%+, מ"פ 5.7%+, הפניקס 5 4.6%+. פעילות ערה ביותר נרשמה בחירון 5, אינקובה, אקרשטיין, אבדין ונוספות. בבנקאיות שבהסדר נרשמו אתמול עליות שערים תוך מסחר בינוני.

הודעות הבורסה

כלל ישראל – רווח 22.53 מליון ש"ח בשנת 1986 בהשוואה לרווח בשיעור 6 מליון ש"ח בשנת 1985, ההון העצמי עומד על 387 מליון ש"ח.

כלל נרלין – רווח בשיעור 46 אלפי ש"ח בשנת 1986 בהשוואה להפסד בשיעור 900 אלף ש"ח בשנת 1985. ההון העצמי עומד על 38.2 מליון ש"ח.

סמקורדניקס – רווח בשיעור 2.08 מליון דולר בשנת 1986 בהשוואה לרווח בשיעור 4.26 מליון דולר בשנת 1985. ההון העצמי הסתכם ב־13.2 מליון דולר.

גל תעשיות – החברה מתעתדת לחלק 1800% מניות הטבה.

אריית – דוד קליף בעל ענין באריית רכש 25000 ע.נ. יחידות באריית במחירים שנעו בין 6.5 דולר ועד 7.25 דולר.

ביטוח משנה – החברה החליטה לגייס הון בבורסה בהתאם לתנאי השוק.

יאה – הרווח הנקי לשנת 1986 הסתכם ב־410 אלף שקלים בשנת 1986. בהשוואה ל־333 אלפי ש"ח בשנת 1985.

גיוסי הון – תיכנון מהיר

קונצרן כלל גייס במהלך שנת 1986 89 מליון ש"ח, כשמתוכם גייס הקונצרן בישראל סך של 68 מליון ש"ח.

גורמים בורסאיים שונים טוענים, שמספר חברות בורסאיות נוספות עשויות בקרוב להודיע על הנפקות שונות, וזאת ע"מ לנצל את תנאי השוק הנוכחים לגיוס הון חדש. גם בקונצרן כלל לא מכחישים אפשרות גיוס הון לחברות בכלל ישראל, כלל ליסינג, אוורים, נכסי אוורים, וחברות נוספות השייכות לקונצרן שמניותיהם נסחרות בבורסה. חברה חדשה מקונצרן כלל „אסותא" אמורה לגייס הון בפעם הראשונה בבורסה. בבורסה גם יודעים לספר שחברות מסוג – דיסקונט השקעות, אי.די.בי פיתוח, אלרן, קופסאות פח ונוספות שוקלות, בשלב ראשוני, קבלת החלטות לאפשרות גיוסי הון. גיוסי ההון השונים מתוכננים להתבצע במהירות רבה יחסית, שכן המנפיקים החתמים ירצו בוודאי לנצל תנאי שוק מניות חיובי. תיכנון ההנפקות מלמד על החשיבה הכוללת לגבי הציפיות להמשך פעילות חיובית בעתיד הקרוב בשוק המניות.

אורדן – פעילות מסחר מהירה

חברת אורדן הודיעה לפני כשבועיים על מאזן שנתי שהצביע על גידול משמעותי בהפסדי החברה. בבורסה ציפו לירידות שערים בעיקבות המאזן העגום, בריעבד נרשמו ביקושים ועליות שערים. פשר הפעילות הבורסאית החיובית נראה מהר לגמרי. שלשום דיווחה החברה על קבלת מכרז בסך כספי של 34.5 מליון דולר. ההודעה על קבלת המכרז „פתרה" למקורבי השוק את התמיהות בנוגע לעליית השערים באורדן, לאחר פירסום המאזן המאכזב. נראה שגורמים עלומים שידעו בבירור אודות מכרז הענק רכשו לאחר המאזן מניות באורדן. אין ספק שדליפת האינפורמציה אודות המכרז השפיעה על מניות אורדן מהרה עד מאוד. אתמול נרשמו שוב ביקושים נאים ועליות שערים במניות אורדן.

שערי המניות

בנקים מסחריים

שאינם בהסדר ההצמדה

אה.ה.ה. ש	26000	30.0	+50	+.2	+18.0
הספנות 0.1	2110	2269			−1060
הספנות א 0.5	1130	2266			+299
הספנות אפ 2	1800	600	+60	+3.5	+1124
כללי לא הוסדר	28400	249			+27.0
בנק צפ' אברק 1.	— הפסקת מסחר —				
בנק צפ' אברק 5.	— הפסקת מסחר —				
הבינלאומי 5.0	5675	5503			−350
פ.י.ב.י. 0.5	7810 תב	7372	+340	+4.6	+10867

כלולים בהסדר הצמדה

אידיבי רג 100.0	92380	149	+1100	+1.2	+197
אידיבי ב 100.0	90900	1.0			−1.0
אידיבי בב א 2.0	562200	1.0	+5000	+.9	+9.0
אגוד ושה	68160	98.0	+140	+.2	+77.0
דיסקונט ב	116650	8.0	−200	−.2	−8.0
דיסקונט א	116550	139			−39.0
דיסקונט שה ב	13680	37.0			−37.0
המזרחי ש	37700	385	+420	+1.1	+1276
המזרחי מ	37220	31.0	−700	−1.9	−31.0
המזרחי שה 9	17155	13.0	−5		−13.0
הפועלים מבב	95000	.4			+3.4
הפועלים ש	62150	1016	+370	+.6	+1198
הפועלים מ	61840	101			−1.0
כללי א 1.0	157750	18.0	+50		+106
כללי שה 7	7615	40.0			−110
כלל סבוכ 100.0	39650	898	+450	+1.2	+2166
כלל שה 11	14770	110			−62.0
מימון וסחר 1.0	52500	1.0			−1.0
מימון וסחר 5.0	26899				

בנקים למשכנתאות

אדנים 0.1	35160	33.0	−140	−.4	−41.0
לאומי משכנתא' ש	9580	33.0	−40	−.4	−168
לאומי משכנתא' מ	9550	174	−100	−1.0	−174
כרמל ש	5305	36.0	−245	−4.4	−52.0
כרמל שה 1	3540	150			+361
בין ב 5.0	12950	110	+250	+2.0	+60.0
פת משכ ש	4135	2012			−2015
משכן ב ש	3760	1151	+100	+2.7	+1233
עצמאות 0.1	17800	60.0			+28.0
טפחות מבכ ש	25954				−1.0
טפחות רג ש	24780	151	−120	−.5	−251
טפחות שה 1	10140	25.0			+15.0
טפחות שה 2	4940	192			+308
יעסור 1.0	1810	194			+44.0
יעסור 5.0	1130	135			
בירוב 1.0	8884	160	+174	+2.0	+197

מוסדות מימון

שלמן א ש	999	7066	+49	+5.2	+7398
התקלאות מבכ א	364401	21.0			+6.0
התקלאות מבכ ג	182105 תב	15.0	+16555	+10.0	+17.0
לאומי תעשיה א ש	15150	218	+200	+1.8	+376
פתוח תעשיה בכב	222571 תב	16.0	+29031	+15.0	+43.0
פת תעש בכ ב	318000 תב		+18000	+6.0	+18.0
פת תעש בכ גג	182800	15.0			+2.0
פת תעש בכ גג1	193000	1.0	+1000	+5	+10.0
פת תעש בכ ד	190050 קו		+9050	+5.0	+13.0
פת תעש בכ דד	69043				+59.0
כרמל קבלנים 5.0	1375	2742			−261
תיירות בכ	207000 תב	3.0	+15000	+7.8	+8.0
כלל ליסינג 0.1א	29300	69.0	+700	+2.5	+28.0
כלל ליסינג 0.5ב	25250	199			−24.0
כלל ליסינג אג"ח1	21750	21.0	+600	+2.8	+140

ביטוח

איתן ביטוח ושה	281	8375			−1743
אדיס 0.1	1650	657	−13	−.8	−496
אדיס א 0.5	898	1162	−9	−1.0	−563
בטוח משנה 0.1	• 917	690	+83	+10.0	+1058
• ביצוע חלקי 97.00%					
בטוח משנה 0.5	361	5700	+4	+1.1	+5096
הדר ושה	392	5411			+3590
הדר 5שה	271	9440			−3474
הדר אופ 2	223	10667	−4	−1.8	−18017
הסנה ושה	425	24705			+9576
הפניקס 0.1	800	4831	+8	+1.0	+4079
הפניקס 0.5	800	5029	+35	+4.6	+2804
המסנה-הראל 1.0	8450	215			−8.0
המסנה-הראל 5.0	5040	2034	+190	+3.9	+2704
מנורה 1.0	2700	24.0			+87.0
מנורה 5.0	1420	627	+40	+2.9	+111
סהר פיתוח ג	8310	627	+120	+1.5	+331
סקרייטב ושה	1430	1777	−9	−.6	−1477
צור ש	413	6506	+7	+1.7	+6302
ציון החזקות 1.0	12230	3.0	−120	−1.0	−3.0
ציון החזקות 5.0	3770	180	−80	−2.1	−244

מסחר ושרותים

מסחר

אינטרגאמא 1.0	• 9191	79.0	+91	+1.0	+9.0
• ביצוע חלקי 92.40%					
אינטרגאמא 5.0	6815	953			−421
מאיר עזרא 1.0	— הפסקת מסחר —				
כלל סחר ושה	423	25063			+538
כלל סחר אופ ד	334	14488			−139
כלל סחר אגח 2	151.0	13815			−13077
קיסטל 1.0	902	4376	−12	−1.3	−1378
רפק 0.1	36000 תב	2.0	−4000	−10.0	−6.2
רפק 0.5	18765	74.0			−26.0
שופרסל א 2.0	13970	904	+270	+2.0	+667
שופרסל ב 10.0	11850	609	+400	+3.5	+3367

אורן מבנים 1.0	719	1505			+727
אורן מבנים 5.0	340	6169	−11	−3.1	−3605
אוורים ושה	1388	20589	+14	+1.0	+13805
אוורים אפ 1	973	4762			−1730
אוורים אגח 3	170.5	36700			−305
אילן 1.0	— הפסקת מסחר —				
אל-רוב 1.0	1726	2250	−15	−.9	−2060
אבנוים ושה	3899	29.0	+49	+1.3	+10.0
אפריקה 0.1שה	60600	289			−125
אפריקה ושה	53500	267			−46.0
אפריקה אפ 5	39200	85.0	−400	−1.0	−120
אריים 1.0	2832	967	−28	−1.0	−1203
אילדן ושה	4900 תב	2168	+260	+5.6	+987
אילדן 5שה	3300	2668	+120	+3.8	+1321
בן-יקר גת 1.0	10071 מו		−530	−5.0	−637
ברנוביץ ושה	4500	750	+80	+1.8	+634
ברנוביץ 5שה	3402	692	+1		+58.0
דנקנר 1.0	7798	1601	+78	+1.0	+941
דוזקר 1.0	630	464	+16	+2.6	+204
דוזקר 5.0	495 קו		+23	+4.9	+763
דורקר 1 ש"ח	515	2765	+15	+3.0	+5833
דורקר 5 ש"ח	400	19441			+3905
הסלול 1.0	1800	290	+1	+.1	+100
הסלול 5.0	1320	397			−2057
ת.ל.ב. 0.1	— הפסקת מסחר —				
ת.ל.ב. 0.5	— הפסקת מסחר —				
חברה לירושלים 1	421	118997			
			−11	−2.6	−279541
נכסים ובנין 1.0	3955	7688			−4005
בב-ים 0.1	5600	1418	+100	+1.8	+347
בב-ים 0.5	4765	1806	+50	+1.1	+769
הכשרת הישוב 1.0	97300	353	+500	+.5	+201
ישפרו ושה	5699	748			−417
ישראלום 1.0	1705	1997			+389
ישרס 10.0	23700	234	+700	+3.0	+93.0
כהן פיתוח 1.0	11000 תב	88.0	−920	−7.7	−290
כלל נרלן 0.1	791	21276			−26269
לומיר 1.0	6755	358			−546
לומיר 5.0	3115	1575	+50	+1.6	+750
מ.ת.ב. 1.0	540	19632			+3557
מ.ת.ב. אפ 2	390	3776			−2860
מ.ת.ב. אגח א	130.0	29931			−13806
מגורי בניה 1.0	949	5910	+19	+2.0	+5642
כישראל 5שה	463	5218			−2895
מגרב 5.0	2650 תב	2149	−200	−7.0	−5495
סו-לן 1.0	970	1472	−13	−1.3	−3041
לוינשטין 1.0	535	1721	+15	+2.9	+1165
לוינשטין 5.0	227	44791			−2871
ליפשיץ 1.0	2510	3584			−777
ליפשיץ 5.0	1890	5871			−2928
נאות אביב 0.5	— הפסקת מסחר —				
נכסי אוורים 1 ש	1600	2914	+62	+4.0	+3804
סהר החזקות 1.0	31130	140			−131
סהר החזקות 5.0	22000	196	+700	+3.3	+241
מקף 1.0	7520	41.0	+150	+2.0	+91.0
מקף 5.0	3720	50.0			−39.0
עמי תלע 1.0	745	1657	+5	+.7	+1357
עיר 3.0	2183 קו		+104	+5.0	+11738
קיסריה 0.1	5290	793			−284
קיסריה 0.5	2510	3402	+70	+2.9	+2389
רגובין ושה	529	11822	−20	−3.6	−31299
רגובין 5שה	318	44872	−1	−3	−41040
רגובין אפ 2	1645	9068			+11450
רגובין אגח א	147.0	37580	+2.8	+1.4	+119465
רסקו מבב	• 6680	542	−360	−5.1	−968
• ביצוע חלקי 90.90%					
רסקו רג	5960	831			+307

חקלאות

מטעי הדר 0.1	4025 תב	1115	+230	+6.1	+3791
מטעי הדר 0.5	3680 תב	1548	+230	+6.7	+1056
מהדרין ושה	7240	550	+40	+.6	+558
נכסי הדרים 1.0	1840	5836	−20	−1.1	−4846
פריאור 5שה	2669	599	+30	+1.1	+55.0
שו-רד 0.1שה	3600	2238	+80	+2.3	+1083
שגהר זכויות	2979	11814			−1351

תעשייה

מזון וטבק

אסמא 1.0	1600	865	−47	−2.9	−762
גולדפרוסט 1 ש"ח	3500	189			−282
גולדפרוסט 5 ש"ח	2740	500	−60	−2.1	−403
גולדפרוסט אפ 1	1415	278			+207
דובק מב ש	6710	3400	−140	−2.0	−3885
דובק מבב	6640	2651	−140	−2.1	−3048
[illegible] 1.0	1049	1540	−50	−4.6	−1742
אלביל 5.0	820	1579	−42	−4.9	−1859
[illegible]	— הפסקת מסחר —				
פרי-זה 5.0	— הפסקת מסחר —				
טמפו בירה 1.0	37000	67.0	−125	−3	−10.0
טמפו בירה 5.0	32600	106	−400	−1.2	−134
יכטר ושה	• 1620	952	+90	+5.9	+3643
• ביצוע חלקי 86.70%					
יכטר א 5שה	958	3608	+2	+.2	+426
יכטר אפ 2	650	8067			−2906
כן ושה	950	5577	−53	−5.3	−6051
כן 5שה	558 תב	9610	−60	−10.0	−12289
מגפרים 1.0	16500	221			−27.0
עלית 0.1	24800	779			−190
עסיס 5שה	613	24577	+25	+4.3	+25110
שלמה אגל 1.0	3663	173			−191
שמן מבכ ש	6700	346	+120	+1.8	+375

טקסטיל והלבשה

ארגד 1.0	909	12099	+17	+1.9	+13104
אופים 1.0	1790	530			+130
אופנת ברוך 1 שח	702	910	−30	−4.1	−76.0
אופנת ברוך 5 שח	539	6534	−9	−1.6	−5434
אופנת ברוך אופ	495	13100	−25	−4.8	−5507
ארגמן רג ש	18350	60.0			−5.0
דלתא-גליל 1.0	6070	2086			−754
דלתא-גליל א 3.0	4650	2197	−158	−3.3	−2963
מטוית כאותר 1.	3807 תב	335	−423	−10.0	−189
מטוית כאותר 5.	1755 תב	293	−195	−10.0	−1659
ויטלגו 1.0	2160	668	+80	+3.9	+650
ויטלגו 5.0	1624	1046			−1046
תדיגן 1.0	9250	157	−10	−.1	−137
זיקית 1.0	2910	1321	−140	−4.6	−1038
זיקית 5.0	2240	1523	+40	+1.8	+433
לודזיה 0.1	3850 תב	1768	+235	+6.5	+2319
לודזיה 0.4	2900	2401	+110	+3.9	+1155
ליגנת ושה	1234	4289			−1368
מ"פ גליק 1.0	• 1110	1164	+60	+5.7	+534
• ביצוע חלקי 91.00%					
מקס 0.1	5500	866			−28.0
מקס 0.5	3565	1701	+34	+1.0	+764
עית 1.0	745	2851	+30	+4.2	+1120
עית 5.0	388	6896	+12	+3.2	+10003
עסק 1.0	507	10460			−3785
פולגת א 1שה	5500	2243			−1715
פולגת ב 4שה	4050	7507			−5197
פולינגו א 0.5	13790	509	−600	−4.2	−265
פרגוד 1.0	5380	150	+79	+1.5	+310
ביגוד סבירנה	18100 תב	744	−1300	−6.7	−832
תעש רוגוזין 1.0	3052	634	+1		+155

מתכת ומוצריה

אוקטגון 5.0	3245	1189	+5	+.2	+300
אורדן 10.0	13500 תב	1338	+685	+5.4	+2574
אורדן 50.0	10881 תב	1163	+800	+7.9	+1089
אלוהית 1.0	8650	1260			+741
אלוהית 5.0	6630	846			+292
כבלים ש	46500	25.0	−500	−1.1	−25.0
התבוך 1.0	11700	368			−129
התבוך 5.0	7100	384	−300	−4.1	−326
התבוך אפ	7400	300	+50	+.7	+413
זיקה 1.0	5700	177			+50.2
זיקה 5.0	2650	280	+30	+1.2	+164
קופסאות פח 1.0	5020	1629			−458
קופסאות פח 5.0	4870	356	+70	+1.5	+928
מתכת סרוס 1.0	3200 תב	565	−199	−5.9	−1016
כבלי ציון 1.0	3526	1369			−189
כבלי ציון 5.0	2130	3843			−522
כבלי ציון אפ 3	940	11606	+90	+10.6	+31110
כורגן 1.0	1190	896	+10	+.9	+473
מתכת קרטני 1 שח	400	12446	−17	−4.1	−14628
מתכת קרטני 5 שח	232	9381	−4	−1.7	−19850
נחושתן 0.1	49000 תב	44.0	−4550	−8.5	−635
נחושתן 0.5	20164 תב	199	−2240	−10.0	−295
ספקר פלדה 1.0	24200	101	+700	+3.0	+109
קינג 1.0	1200	533	−53	−4.2	−623
קינג 5.0	714	3090			−640
קליל 1.0	• 3595	1345	−399	−10.0	−5590
• ביצוע חלקי 50.00%					
קליל 5.0	2900 תב	1012	−181	−5.9	−577
שלודת 5.0	14160 תב	457	−800	−5.4	−449
תעשיות לכיש 1.0	1210	232	−20	−1.6	−374
תעשיות לכיש 5.0	890	2400			−478

חשמל, אלקטרוניקה ואופטיקה

אלכים 3.0	600000	59.0	−6000	−1.0	−33.0
אליק 0.1	10400	315			−29.0
אליק 0.25 ש	5850	1508			−890
אליק 0.25 מ	5750	77.0			−49.0
אלקטרה 0.1שה	2225	999			−1232
אלקטרה א 0.5שה	1495	3585	−20	−1.3	−3230
אלקטרה אפ 5	1219	2184			−4234
אלקטרה אגח 3	146.0	41031	+1.0	+.7	+114777
אלרון 3.0	497500	38.0			−7.0
אורית 0.02שה	33400	262	−500	−1.5	−64.0
כלל תעש אלקטרו	2695	2974			−3345
מפקטרוניקס 1.0	3460	3868	−140	−3.9	−5781
מפקטרוניקס 5.0	2700	8243	−90	−3.2	−4789
פיוכתנגר ושה	870	7566			−195
פיוכתנגר 5שה	770 תב	10757	+40	+5.5	+12623
ציקלון ושה	3100 תב	2791	+224	+7.8	+3816
ציקלון 5שה	• 1847	2913	+241	+15.0	+8034
• ביצוע חלקי 63.00%					
קנטסטין ארליך 1.	• 6010	48.0	+200	+3.4	+78.0
• ביצוע חלקי 80.00%					
קנטסטין ארליך 5.	5160	380	−130	−2.5	−422
ת.את. 1.0	2139	670			−516
ת.את. 5.0	999	15357			−8854
ת.את. אפ 1	26500	75.0			−55.0
תדיראן ושה	1003	6973	−42	−4.0	−10233

מוצרי בניה

אי.פי. 1 ש"ח	1386	3715			−2301
אי.מ.בנין אפ א	851	971			+942
אי.מ.בנין אגח א	138.0	7350	−1.0	−.7	−7350
אלקל 1.0	8045	285	−205	−2.5	−104
אקרשטיין ושה	1285	4046	+37	+3.0	+4805
אקרשטיין 5שה	900	4830			−699
אקרשטיין אפ א	635	6498	+29	+4.8	+8192
אקרשטיין אג"ח 1	139.5	14514			−9514
בטון תדיר 1.0	— הפסקת מסחר —				
בטון תדיר 5.0	— הפסקת מסחר —				
בר-טון 1.0	1720	468	+15	+.9	+16.0
בר-טון 5.0	714	2721			−128
טרומאסבסט 1.0	10798	14.1	+299	+2.9	+30.0
טרומאסבסט 5.0	6115	328	−190	−3.0	−608
מ.ל.ב. 1.0	992	2367	+2	+.2	+156
מ.ל.ב. 5.0	700	621			−540
מחזיל השק ושה	798 תב	4570	+48	+6.4	+8475
נוואיקה ולפגן 1	• 23503	29.0	+2137	+10.0	+45.0
• ביצוע חלקי 63.00%					
נוואיקה ולפגן 5	18200	19.0	−801	−4.2	−9.2

כימיה, גומי ופלסטיק

אגן 5.0	24000	612			−110
אליאנס ב 200.0	2638	713			−776
גל תעשיות 1.0	24000	389	+800	+3.5	+480
גל תעשיות 5.0	22400 תב	620	+1400	+6.7	+1101
דקסטר 1.0	4070	737			+192
דשנים 0.1	4955 תב	35.0	−295	−5.6	−35.0
דשנים 0.5	1818	2338			−1397
חיפה כימיקל 10.0	903	12934			−6971
כבע 0.01 ש"ח	12850	1151			−358
ליפסקי 1.0	3750	850	+50	+1.4	+702
ים המלח ושה	3235	8664			−618
פטרוכימיים 10.0	649	21058			−539
מקסימה 1.0	8787	81.0			−58.0
מקסימה 5.0	6520 תב	1000	+400	+6.5	+701
נקה ושה	9696	760			+34.0
סנו 1.0	28900	422			−48.0
סנו 5.0	25000	600			−263
פריקלאס 1 ש"ח	660	11318	−11	−1.6	−11435
פריקלאס אפ 1	261	15267	−4	−1.5	−13136
קים כימיקר 1.0	8000 תב	588	+500	+6.7	+519
ת.ג.ל. 1.0	4300	70.0	−200	−4.4	−256
ת.ג.ל. 5.0	3583	130	−36	−1.0	−2.0
ת"א 5.0	16960	120	−20	−.1	−37.0
טרוגאריס 10.0	19870	28.0	−30	−.2	−186
תרד א 5.0	12177	126			−32.0

עץ ומוצריו, נייר ודפוס

כתר ושה	280	17884			+970
דפרון 1.0	12100	18.0			−18.0
דפרון 5.0	8058	5.0	−22	−.3	−5.0
ת.ב.ל. 1.0	6990	306	+190	+3.2	+177
יאה ושה	6520	207	+10	+.2	+232
לבידי אשקלון 1.	776	1299	+20	+2.7	+1296
לבידאשקלון אופ	— הפסקת מסחר —				
מגיה ב 0.5	58000	73.0	+1653	+2.9	+39.0
מפעלי נייר 10.0	447500	266	−3500	−.8	−186
סקאנדיה 1.0	4320	148	+120	+2.9	+135
רים 0.1	2890	960	−120	−4.0	−1045
רים 0.4	2280	3400	+1		+51.0
תעל ב 0.2	23400	156			−57.0

שרותים

דלק ג 0.1שה	6645	4017			−816
הראל 1.0	2831		−20	−.7	−547
הראל 5.0	2400	1.0	−48	−2.0	−174
ספנות הנפקה 0.1	27000	146			−56.0
ספנות הסי 0.5א	13200	488	+100	+.8	+242
קרור 0.1	1410	2430			+690
קרור 1.0	387	34643	+5	+1.3	+28315
מתקני קרונה 0.1	3500	608			+162
מתקני קרונה 0.5	1578	3174			+1500
קונסורסיום 0.1	3980 תב	889	+280	+7.6	+1152
קונסורסיום 0.5	2970	495			+95.0
קופל 1.0	5010	234	+120	+2.5	+127
קופל אפ 1	— הפסקת מסחר —				

מלונות ושרותי תיירות

גלי זהר 1.0	5750	15.0	−50	−.9	−4.4
גלי זהר 5.0	4100	30.0			+7.1
מלונות דן 1.0	2000	111			−10.0
מלונות דן 5.0	1640	638	+13	+.8	+82.0
נוף האלטבע 0.1	6245	422	−170	−2.7	−618
כנס ושה	2859	83.6	−1		−16.4
מלונות ירדן 1.0	2688	165	−27	−1.0	−11.0

מחשבים ושרותי מחשב

איכות ושה	1675	1673			−475
דטה מיכון 1.0	• 12870	344	+1170	+10.0	+1338
• ביצוע חלקי 56.50%					
ח.ל.ב.ג. 1.0	— הפסקת מסחר —				
יעצא 1.0	10710	309	+210	+2.0	+339
כלל מחשבים 1.0	14750	152	+150	+1.0	+68.0
מ.ל.ל. 1.0	12850	94.0			−94.0
מ.ל.ל. 5.0	4700 תב	1435	+245	+5.5	+1015
משוב 1.0	687	2260	−14	−2.0	−2088
משוב אפ 1	555	1000	+11	+2.0	+1000
ניקוב ושה	2515	713	−5	−.2	−413
ניקוב 5שה	1207	3959			−982
ניקוב אפ 2	5720	196			−69.0
תים מחשבים 1.0	1130	2208			−1280

מקרקעין ופיתוח

נדל"ן בינוי ופיתוח

אברהם גינדי 1.0	— הפסקת מסחר —
אברהם גינדי 5.0	— הפסקת מסחר —

תעשיות שונות

אבזין 1.0	15000	42.0	+200	+1.4	+98.0
אבזין 5.0	7090	633			+209
חמישה יוד 1.0	13000	261	+60	+.5	+277
ה.נ.פולק ושה	2789	519	+60	+2.3	+1092
ה.נ.פולק 5שה	1850	1042			−309

השקעות תעשיה

מרכזית ב 0.1	13776	715	+290	+2.2	+876
כור בב 1.0	1500000	1.0			−1.2
כלל תעשיות 1.0	2830	16829			−1282
מאגרי מכבולרוכה	531	4725	+11	+2.1	+6152

חברות להשקעה

השקעה ואחזקות

אמיקר ש	9760	346	−90	−.9	−306
אידיבי פתוח 2.0	9480	2354	+130	+1.4	+2242
אינקובה ושה	108.0 תב	133419	+10.0	+10.2	+249117
אלגר ש	18200 תב	117	+1014	+5.9	+194
אלגר מ	17777	30.0	+800	+4.7	+83.0
אלרן ש	6300	2104			−210
אלרן מ	6300	476			−449
אמישר בב 1.0	2350 תב	163	−135	−5.4	−561
אמפיק 1.0	399 תב	20327	−56	−8.3	−51129
אמפיק 5.0	360	7662	−19	−5.0	−6202
גולת השקעות ושה	1820	300	+70	+4.0	+328
דנבאר 0.1	710	1409	+22	+3.2	+2848
דנבאר 0.5	478	1220	+1	+.2	+1280
חברה לישראל ושה	23000	395	+230	+1.0	+505
חברה לישראל 5שה	19700	86.0	+100	+.5	+387
וולפסון 0.1	137000				−2.4
וולפסון 1.0 ש	33600 תב	480	+2900	+9.5	+941
אבטא א 0.5	29290	131			−81.0
פועלים השק ש	11400	983			+2.0
דיסקונט השק ש	6050	4402			−5142
מזרחי השק ש	— הפסקת מסחר —				
מזר השק אגח 124	— הפסקת מסחר —				
חירון 1.0	4420 תב	896	+251	+6.0	+1225
חירון 5.0	2910 תב	6778	+170	+8.8	+15740
ישום התקשות ושה	253	26613			−16746
יצמא ש	17000	172	+435	+2.6	+155
ירדן א 0.1	2945	496	−54	−1.8	−587
כלל ישראל 10.0	1672	18091			−4758
כלל ישראל 50.0	1680	2168			−1425
לנדקו ושה	2950	165			+116
לנדקו 5שה	1188	809	−12	−1.0	−921
מגור ושה	792	3280	+3	+.4	+84.0
מגור א 5שה	520	2313			−637
מגור אפ ב	410 תב	5886	+32	+8.5	+8897
מגור אג"ח 1	132.0	6612	+5.0	+3.9	+9128
עזו השק ב 0.1	5145	108			+5.0
עזו השק ב 0.5	3922	661			−592
מז השק ש	4480	604	−130	+3.0	+241
ממה א 0.1	13249	146			+152
ממה 0.5	9690	1183	+110	+1.2	+323
פרדן ב 0.2שה	11700 תב	1140	+650	+5.9	+419
קרדן ושה	208	37284	−1	−.5	−37843
קרדן 5שה	179.0	20230			−1423

מחקר ופיתוח

גליל טכנולוגיות	— הפסקת מסחר —

דלק ונפט

דלק חיפושים ושה1.	5716 תב	811	+516	+9.9	+987
דלק חיפושים נפט 5.	3450	370	+151	+4.6	+323
דלק נפט אופ 2	2660	1050			−507
פז חיפושי נפט	37700 תב	105	+2500	+7.1	+70.0
י.ו.א.ל. 5.0	7501	1541	+300	+4.2	+2029
מ.ג.ג. 1.0	8964	323			−32.0
ב.ג.ג. 5.0	3734	890	+109	+3.0	+1522
פראייל ב 0.03שה	9000	57.0			−45.0
נפטא ש	2909108	3.0			+2.0

נסחרות במט"ח

גוית מ	205	400	−4	−1.9	−200

שערי אגרות חוב

הסידרה	השער	השינוי בנקי
4% מלווה פיתוח (100% הצמדה)		
ש4001	628029.0	
ש4002	620727.0	
ש4003	602318.0	
ש4004	686674.0	
4.25% מלווה מדינה (שנתי)		
ק-331 תשואה 2.49%		
4101	356.8	−4.3
ק-332 תשואה 2.38%		
4102	144.9	
4103	139.3	
4104	135.0	
4301	135.0	
ק-333 תשואה 2.66%		
4302	127.5	+.1
4303	126.7	+.1
4304	124.7	+.1
ק-335 תשואה 3.05%		
4305	112.8	−.4
ק-338 תשואה 2.90%		
4105	111.1	+.1
4106	108.2	
4107	105.0	+.1
4108	103.2	+.1
ק-339 תשואה 2.96%		
4109	100.5	+.1
4110	99.4	
ק-351 תשואה 2.99%		
4201	124.4	+.1
4202	122.3	+.2
4203	119.9	+.1
4204	115.8	+.1
4205	116.8	+.1
ק-352 תשואה 2.99%		
4206	114.7	+.2
4207	114.3	+.2
4208	112.8	+.2
4209	110.5	+.2
4210	107.6	+.2
4211	104.4	+.2
ק-353 תשואה 3.15%		
4212	101.7	−.7
4213	99.5	−.7
3% מלווה מדינה (גליל)		
ק-201 תשואה 2.20%		
ש3601	39152.0	+275.0
ש3602	36053.0	+253.0
ש3603	33548.0	+241.0
ק-202 תשואה 2.40%		
ש3604	29924.0	+23.0
ש3605	27325.0	+21.0
ש3606	25752.0	+20.0
ק-203א תשואה 2.48%		
ש3607	23864.0	+36.0
ק-203ב תשואה 2.48%		
ש3608	22589.0	+34.0
ק-203ג תשואה 2.40%		
ש3609	21579.0	+115.0
ק-204א תשואה 2.16%		
ש3610	19642.0	+59.0
ק-204ב תשואה 2.17%		
ש3611	19345.0	+118.0
ק-204ג תשואה 2.38%		
ש3612	18634.0	+21.0
ק-205א תשואה 2.16%		
ש3613	17689.0	+97.0
ק-205ב תשואה 2.15%		
ש3614	16988.0	+116.0
ק-205ג תשואה 2.11%		
ש3615	15719.0	+25.0
ק-205 תשואה 2.16%		
ש3616	14364.0	+84.0
ק-206 תשואה 2.13%		
ש3617	13569.0	+11.0
ש3618	12880.0	+10.0
ש3619	11851.0	+9.0
ק-207 תשואה 2.24%		
ש3620	11154.0	+34.0
ש3621	10598.0	+32.0
ש3622	9560.0	+29.0
ק-208 תשואה 2.07%		
ש3623	9227.0	+16.0
ש3624	8694.0	+15.0
ק-209 תשואה 2.29%		
ש3625	7863.0	+6.0
ש3626	7275.0	+6.0
ש3627	6749.0	+5.0
ק-210 תשואה 2.25%		
ש3628	6234.0	+12.0
ש3629	5843.0	+11.0
ש3630	5526.0	+10.0
ק-211 תשואה 2.26%		
ש3631	5068.0	+15.0
ש3632	4776.0	+14.0
ש3633	4513.0	+13.0
ק-212 תשואה 2.42%		
3634	3942.0	+25.0
ש3635	3883.0	+24.0
ש3636	3663.0	+23.0
ק-213 תשואה 2.38%		
ש3637	3449.0	+3.0
ש3638	3212.0	+3.0
ש3639	2941.0	+2.0
ק-214 תשואה 2.34%		
ש3640	2429.0	+8.8
ש3641	2106.0	+7.0
ק-215 תשואה 2.42%		
3642	1874.0	+8.0
ש3643	1626.0	+7.8
ק-216 תשואה 2.56%		
3644	1438.0	+1.0
3645	1297.0	+1.0
4.25% מלווה מדינה (גליל)		
ק-231 תשואה 3.40%		
3701	1075.0	+5.0
ק-232 תשואה 3.00%		
3702	868.1	+.7
ק-233 תשואה 2.94%		
3703	771.9	+3.5
3704	661.6	+3.0
ק-251 תשואה 3.30%		
3751	341.5	+4.9
ק-252 תשואה 3.56%		
3752	135.2	−2.4
3753	129.9	−2.3
ק-253 תשואה 3.38%		
3901	127.4	+.7
3902	121.4	+.8
3903	128.5	+.7
3904	118.6	+.7
ק-254 תשואה 3.42%		
3754	119.5	+1.4
3755	115.0	+1.2
3756	111.1	+1.2
3757	112.2	+1.3
ק-255 תשואה 3.41%		
3758	110.2	−.1
3759	109.8	−.2
3760	108.3	−.2
3761	106.0	−.2
3762	103.2	−.2
3763	100.1	−.2
ק-256 תשואה 3.50%		
3764	97.6	+.1
3765	95.3	+.1
3766	94.2	+.1
ק-271 תשואה 3.40%		
3791	100.7	+.1
3792	98.9	+.1
ק-291 תשואה 3.51%		
3826	118.0	+.1
3827	115.6	
3828	111.6	
3829	112.7	+.1
ק-292 תשואה 3.46%		
3830	110.9	
3831	110.5	
3832	109.1	+.1
3833	106.7	
3834	103.9	

הסידרה	השער	השינוי בנקי
ק-311 תשואה 3.18%		
3861	106.2	+2.5
7%-6%-4% מלווה פיתוח ומדינה (80% הצמדה)		
ש3206	— הפסקת מסחר —	
ש3210	206100.0	+300.0
ש3211	201900.0	+200.0
ש3212	198100.0	+200.0
ש3213	189700.0	+200.0
ש3214	184345.0	
8%		
ש3501	179800.0	
ש3502	177750.0	−350.0
ש3503	165574.0	
ש3504	155200.0	−1800.0
ש3505	154400.0	
7%		
ש3521	158000.0	+100.0
ש3522	144500.0	−1700.0
ש3523	138900.0	
ש3524	139800.0	−100.0
ש3525	143500.0	
ש3526	142750.0	+250.0
ש3527	140300.0	+100.0
ש3528	136570.0	+70.0
ש3529	135950.0	+250.0
ש3530	132850.0	+250.0
ש3531	132400.0	+100.0
ש3532	128500.0	+100.0
ש3533	128200.0	+100.0
ש3534	121160.0	+80.0
ש3535	120850.0	+100.0
ש3536	120800.0	+100.0
ש3537	120750.0	+100.0
ש3538	113650.0	+100.0
ש3539	113430.0	+100.0
ש3540	113300.0	+100.0
ש3541	109600.0	+100.0
ש3542	109150.0	+100.0
ש3543	103950.0	+70.0
ש3544	104300.0	+200.0
ק-701 תשואה 1.58%		
ש3545	101399.0	+111.0
ש3549	95906.0	+106.0
ש3552	88158.0	+96.0
ש3554	88117.0	+97.0
ש3555	88117.8	+97.8
ק-702 תשואה 1.30%		
ש3546	102126.0	+74.0
ש3547	101819.0	+76.0
ש3548	101665.0	+76.0
ש3550	96600.0	+72.0
ש3551	96091.0	+72.0
ק-703 תשואה 1.45%		
ש3553	87367.0	+62.0
ק-704 תשואה 1.33%		
ש3556	87602.0	−380.0
ש3558	87639.0	−397.0
ש3559	84511.0	−384.0
ש3560	80130.0	−381.0
ק-705 תשואה 1.23%		
ש3557	88746.0	+66.0
ש3572	80885.0	+60.0
ק-706 תשואה 1.28%		
ש3561	79914.0	−246.0
ש3571	79613.0	−247.0
ק-707 תשואה 1.10%		
ש3573	80507.0	+59.0
ש3574	74225.0	+54.0
ש3577	74325.0	+55.0
ש3578	68615.0	+51.0
ק-708 תשואה 1.48%		
ש3575	73277.0	+54.0
ש3576	73008.0	+54.0
ש3579	67459.0	+50.0
ק-709 תשואה 1.30%		
ש3580	63282.0	+47.0
ש3581	57650.0	+43.0
ש3582	53233.0	+40.0
ק-710 תשואה 1.41%		
ש3583	49405.0	−27.0
ש3584	47063.0	−29.0
ש3585	44661.0	−29.0
ק-711 תשואה 1.51%		
ש3586	40624.0	−7.0
ש3588	40642.0	−7.0
ש3589	38643.0	−4.0
ק-712 תשואה 1.29%		
ש3587	40881.0	+29.0
ש3591	38858.0	+29.0
ש3592	38799.0	+28.0
ש3593	38711.0	+28.0
ק-713 תשואה 1.08%		
ש3590	38779.0	+28.0
ש3595	37008.0	+27.0
ק-714 תשואה 1.09%		
ש3594	37133.0	+28.0
ש3596	35544.0	+26.0
ש3597	35385.0	+26.0
5% מלווה פיתוח ומדינה (מדינה צמודה)		
ש2001	148300.0	+500.0
ש2002	149500.0	
ש2003	142500.0	+100.0
ש2004	143600.0	+100.0
ש2005	135300.0	
ש2006	135600.0	
ש2007	157400.0	
ש2008	135500.0	
ש2009	137900.0	
ש2010	137500.0	
ש2011	134550.0	
ש2012	134500.0	
ש2013	134000.0	
ש2014	133200.0	−300.0
ש2015	130800.0	
ש2016	132400.0	
ש2017	129000.0	
ש2018	131200.0	
ש2019	127200.0	−300.0
ש2020	122700.0	−600.0
ש2021	123300.0	+300.0
ש2022	116500.0	
ש2023	121000.0	
ש2024	109200.0	+100.0
ש2025	109800.0	−600.0
ש2026	109500.0	+200.0
ש2027	105400.0	+100.0
ש2028	106400.0	+100.0
ש2029	108800.0	
ש2030	102700.0	
ש2031	97500.0	−500.0
ק-101 תשואה 0.90%		
ש2032	100866.0	+74.0
ש2034	95436.0	+69.0
ק-102 תשואה 1.64%		
ש2033	93154.0	−1049.0
ש2035	85683.0	−1012.0
ק-103 תשואה 1.69%		
ש2036	86387.0	−265.0
ש2038	84944.0	−261.0
ש2040	81859.0	−264.0
ק-104 תשואה 0.30%		
ש2037	86307.0	+62.0
ש2039	83333.0	+59.0
ק-105 תשואה 1.71%		
ש2041	76725.0	−765.0
ש2052	70692.0	−734.0
ק-106 תשואה 1.63%		
2051	77637.0	−534.0
ק-107 תשואה 1.25%		
ש2053	72152.0	+53.0
ש2055	66740.0	+50.0
ק-108 תשואה 1.62%		
ש2054	65449.0	−162.0
ש2056	60622.0	−157.0
ק-109 תשואה 1.80%		
ש2057	61019.0	−472.0
ש2059	55523.0	−466.0
ק-110 תשואה 1.35%		

הסידרה	השער	השינוי בנקי
ש2058	55580.0	+41.0
ש2060	51319.0	+38.0
ק-111 תשואה 1.48%		
ש2061	39035.0	−389.0
ש2062	36774.0	−364.0
ש2063	35080.0	−359.0
[illegible]		
19 ם	103.0	
20 ם	102.0	
21 ם	101.9	+1.3
22 ם	101.7	−3.1
23 ם	95.6	+1.6
ש24	92.6	+.6
ש25	93.2	+.6
ש26	93.7	+2.1
ש27	92.9	+1.9
ש28	95.1	
ש29	95.0	
ש30	98.5	+1.0
ש31	100.0	
32	91.0	
33	99.6 ם	18/03/87
34 מר"ג	99.4	−.6
35 מר"ג	99.5	+.4
36 מר"ש	105.2	
מרג 1א	102.0	
לישע 1ב	102.5	30/03/87
מלוה 31	103.0 ק	+3.0
אגרות חוב בלתי מובגלות בסוס		
מבב 24 ש	86.1	28/12/86
מבב 25 ש	85.1	26/01/87
מבב 26 ש	85.1	26/01/87
מבב 28 ש	83.2	26/03/87
מבב 30 ש	84.3	19/02/87
אגרות חוב צמודות (אפר הצמדה)		
ש6001	114600.0	29/03/87
ש6002	106000.0	29/03/87
ש6005	104800.0	22/03/87
ש6004	101610.0	25/03/87
אגרות חוב צמודות ריבית קבועה (סדרות)		
סד' 2501	172.9	
סד' 2502	169.5	−.2
סד' 2503	166.0	
סד' 2504	162.3	
סד' 2505	155.2	
סד' 2506	150.0	
סד' 2507	143.0	
ק-604 תשואה 6.20%		
סד' 2508	109.0	−.2
יצוגים צמוד דולר ריבית קבועה		
ק-901 תשואה 10.08%		
7001	245.3	−1.0
7002	237.6	−1.0
ק-902 תשואה 10.20%		
7003	226.0	−.9
7004	208.1	−.8
ק-903 תשואה 10.17%		
7005	194.5	−.7
ק-904 תשואה 10.30%		
7006	182.5	−1.6
ק-905 תשואה 10.30%		
7007	169.9	−1.4
7008	161.4	−1.3
ק-906 תשואה 10.31%		
7009	156.1	−1.0
ק-907 תשואה 10.21%		
7010	153.3	−.6
ק-908 תשואה 10.24%		
7011	144.7	−.5
7012	139.5	−.5
ק-909 תשואה 10.41%		
7013	131.1	−.8
ק-910 תשואה 10.42%		
7014	114.0	−1.0
ק-911 תשואה 10.33%		
7015	94.7	−.2
7016	93.7	−.2
7017	95.9	−.2
7018	95.6	−.3
7019	96.0	−.3
7020	95.8	−.3
7021	94.9	−.2
7022	94.6	−.2
ק-951 תשואה 10.00%		
7201	92.9	+.7
7202	91.1	+.8
7203	90.8	+.8
7204	91.2	+.8
7205	91.3	+.8
יצוגים צמוד דולר ריבית משתנה		
ק-801 תשואה 2.88%		
ש6101	13067.0	−18.0
ק-802 תשואה 3.80%		
ש6102	7592.0	−31.0
ק-803 תשואה 3.77%		
ש6103	6862.0	−25.0
ק-804 תשואה 3.75%		
ש6104	6326.0	−11.0
ש6105	5992.0	−10.8
ק-805 תשואה 3.80%		
ש6106	5797.0	−7.0
ש6107	5583.0	−7.0
ק-806 תשואה 3.80%		
ש6108	4015.0	+22.0
ש6109	3817.0	+22.0
ש6110	3750.0	+21.0
ק-807 תשואה 3.80%		
ש6111	3155.0	+19.0
ש6112	3089.0	+19.0
ק-808 תשואה 4.02%		
ש6113	2025.0	+12.8
ק-821 תשואה 5.25%		
ש6151	764.0	−2.9
ש6152	731.5	−2.7
ק-822 תשואה 5.10%		
ש6153	646.5	−10.7
ש6154	654.6	−10.5
ק-823 תשואה 5.04%		
ש6155	411.0	−1.7
ק-824 תשואה 5.14%		
ש6156	329.9	−2.5
ק-825 תשואה 5.10%		
ש6157	244.2	−2.3
ש6158	231.3	−2.1
ק-826 תשואה 5.13%		
6159	197.2	−.8
ק-827 תשואה 5.14%		
6160	184.9	−1.7
6161	178.6	−1.6
ק-828 תשואה 5.16%		
6162	160.9	−1.4
ק-829 תשואה 5.10%		
6163	150.1	−.5
6164	144.2	−.5
ק-830 תשואה 5.16%		
6165	134.8	−1.1
ק-831 תשואה 5.10%		
6166	128.1	−.4
6167	125.2	−.5
6168	123.2	−.5
ק-832 תשואה 5.16%		
סד' 6169	116.2	−1.2
ק-833 תשואה 5.15%		
6170	109.4	−1.2
ק-834 תשואה 5.17%		
6171	77.0	−.2
6172	76.3	−.4
ק-851 תשואה 5.10%		
6801	86.4	+.7
אגח צמודות מטבע חוץ - פרים		
86 ז-6	1040.0	−32.0
אלבים 85	190.0	
אלקום 85	1159.0	
אלסינט א'	1925.0	−24.0
אלסינט ב'	1274.0	
טאדיטרן 85	771.0	+1.0
תדיראן 84	97.1	−.4
תדיראן 85	373.0	+11.0

שערי קרנות נאמנות

הקרן	מחיר היחידה	מחיר הפדיון
אב	5749.34	5669.95
אבוקה	577.81	566.80
אגוז	241.62	236.97
אדיר	1601.06	1569.42
אדם	3037.45	2979.23
אופיר	1838.98	1816.95
אור	421.43	412.55
אורות	155.01	151.89
אורלי	260.85	258.94
אורן	794.26	779.01
אייל	3818.10	3743.11
אירים	5250.56	5227.03
איתן	709.93	695.63
אלון	576.79	564.92
אלבוב	663.57	655.28
ארז	796.17	780.93
אש	200.27	199.30
אשל	182.68	179.13
אתגר	231.37	229.15
ברזלה	2946.14	2890.58
ברוש	557.92	547.33
ברק	578.89	567.70
בוקע	841.64	837.53
ברכים	1496.96	1486.97
גבע	1054.65	1039.42
גורן	742.73	728.52
גיא	9706.49	9562.57
גיל	3347.71	3285.27
גלית	610.21	602.97
דורים	441.77	437.63
דוכיפת	759.36	744.87
דולב	224.18	219.40
דורון	1472.49	1444.78
דותן	256.42	251.40
דליה	556.88	554.85
דרור	464.23	455.75
דקל	486.32	477.02
הדס	461.63	459.94
הדר	519.28	509.79
הגבית	2821.50	2762.55
הזהר	20181.67	19887.78
הון	18521.70	18251.19
זמיר	1208.64	1185.77
זהבית	149.72	146.41
הליבין	129.55	128.98
חלמיש	628.7	625.70
חן		
טופז		
טל	5770.23	5698.16
יגאל	832.69	816.88
יהלום	2744.46	2693.00
יסודות	452.49	448.34
יערה	670.22	655.64
כוכב	1377.58	1351.10
כחל	132.15	129.56
כלנית	613.43	611.24
כספית	723.90	720.22
כרמל	149.06	146.11
כתר	1156.50	1133.91
להב	4750.85	4641.99
למשקיע	117815.21	115621.93
למיד	474.46	465.30
לקס	1732.60	1697.69
לשם	977.05	972.65
מבחר	1247.50	1223.63
מבטח	3611.20	3578.61
מגד	238.10	234.65
מגוון	3668.52	3634.20
מגל	769.67	763.06
מור	2231.50	2200.11
מורן	1005.52	1001.59
משה	27753.02	27239.35
מיטב	942.46	923.96
מיטל	4832.99	4742.76
מעיין	772.63	758.00
מקשה	1007.05	1002.76
מרגלית	1566.94	1537.09
מרום	115.36	114.97
נדים	1230.96	1207.28
נוגה	28584.87	27978.19
נסיך	1097.14	1092.66
נשר	545.49	534.79
נילי	7665.61	7548.38
נירה	663.64	661.00
סביון	132.60	129.98
סגולה	983.41	979.01
סלע	724.84	710.81
סנונית	875.57	859.38
סער	538.34	538.34
ספיר	977.26	959.07
עדית	2768.20	2765.60
עדן	471.49	468.32
ענבר	1205.91	1180.06
ענת	2673.59	2845.56
עפרוני	678.34	663.70
ערמון	139.56	136.90
פ"א	1705.69	1693.73
צבר	555.66	544.64
צופית	758.19	743.48
צוק	117.06	117.06
צמיד	1014.73	993.52
צבייה	564.49	560.74
צפרית	1758.01	1723.16
קלע	2371.53	2359.70
רונית	20109.77	19915.27
רימון	119.81	119.56
רקפת	773.22	759.42
רעי	760.06	743.66
רטיב	813.73	798.12
שחם	934.50	925.18
שירה	450.57	447.41
שביר	365.95	363.29
שנהב	1058.28	1053.55
שסק	1027.95	1003.33
שקד	178.87	175.33
תאנה	259.60	257.25
תדהר	619.49	616.41
תדירן	509.40	507.16
תמה	218.78	214.61
תפוח	182.56	181.22
תרש"ב	1442.13	1431.85
תשרי	493.29	486.41

שערי מטבע חוץ ביום 31.3.87

המטבע	השינוי	בנקנוטים לאומי קניה	בנקנוטים לאומי מכירה	בנקנוטים הפועלים קניה	בנקנוטים הפועלים מכירה	בנקנוטים דיסקונט קניה	בנקנוטים דיסקונט מכירה	העברות והמחאות לאומי קניה	העברות והמחאות לאומי מכירה	העברות והמחאות הפועלים קניה	העברות והמחאות הפועלים מכירה	העברות והמחאות דיסקונט קניה	העברות והמחאות דיסקונט מכירה	שער יציג
1 דולר ארה"ב	−0.007	1.56	1.63	1.56	1.63	1.56	1.63	1.5965	1.6165	1.5965	1.6165	1.5970	1.6171	1.6065
1 מארק גרמני	−0.003	0.87	0.90	0.87	0.91	0.87	0.91	0.8852	0.8963	0.8857	0.8968	0.8852	0.8964	0.8907
1 ליש"ט	−0.020	2.50	2.61	2.51	2.63	2.51	2.63	2.5624	2.5945	2.5593	2.5912	2.5600	2.5922	2.5792
1 פרנק צרפתי	−0.001	0.26	0.27	0.25	0.27	0.26	0.27	0.2656	0.2690	0.2659	0.2692	0.2654	0.2688	0.2674
100 ינים יפאניים	−0.002	1.07	1.12	1.07	1.13	1.07	1.12	1.0935	1.1072	1.0939	1.1075	1.0925	1.1063	1.1009
1 גולדן הולנדי	−0.001	0.77	0.80	0.77	0.81	0.77	0.81	0.7836	0.7934	0.7826	0.7924	0.7834	0.7932	0.7890
1 פרנק שוויצרי	−0.005	1.04	1.08	1.04	1.09	1.04	1.09	1.0601	1.0734	1.0619	1.0751	1.0604	1.0737	1.0671
1 כתר שוודי	−0.001	0.25	0.26	0.25	0.26	0.24	0.26	0.2526	0.2558	0.2528	0.2560	0.2526	0.2558	0.2541
1 כתר נורבגי	−0.001	0.23	0.24	0.23	0.24	0.23	0.24	0.2343	0.2372	0.2342	0.2371	0.2343	0.2372	0.2357
1 כתר דני	−0.001	0.23	0.24	0.23	0.24	0.23	0.24	0.2340	0.2369	0.2344	0.2373	0.2342	0.2372	0.2356
1 מארק פיני	−0.001	0.35	0.37	0.35	0.37	0.35	0.37	0.3603	0.3648	0.3600	0.3645	0.3603	0.3648	0.3627
1 דולר קנדי	−0.013	1.19	1.24	1.20	1.25	1.19	1.25	1.2164	1.2316	1.2167	1.2319	1.2167	1.2320	1.2243
1 דולר אוסטרלי	−0.001	1.05	1.15	1.09	1.17	1.09	1.17	1.1268	1.1409	1.1288	1.1428	1.1262	1.1403	1.1339
1 ראנד דרא"פ	−0.005	0.51	0.61	0.54	0.80	0.50	0.70	0.7903	0.8002	0.7919	0.8018	0.7910	0.8009	0.5955
10 פרנקים בלגיים	−0.002	0.42	0.44	0.42	0.44	0.41	0.44	0.4257	0.4311	0.4277	0.4330	0.4275	0.4329	0.4300
10 שילינגים אוסטריים	−0.005	1.23	1.29	1.24	1.30	1.23	1.30	1.2586	1.2743	1.2598	1.2755	1.2604	1.2763	1.2669
1000 לירטות איטלקיות	−0.005	1.21	1.27	1.22	1.29	1.21	1.29	1.2414	1.2570	1.2418	1.2572	1.2425	1.2581	1.2492
1 "סל" (ECU)	−0.009	—	—	—	—	—	—	1.8336	1.8566	1.8340	1.8569	—	—	1.8459
1 דינר ירדני	−0.020	4.47	4.75	4.35	4.63	4.41	4.66	—	—	—	—	—	—	4.6829
10 לירות לבנוניות	−0.001	—	—	0.13	0.14	0.12	0.16	—	—	—	—	—	—	0.1422
1 לירה מצרית	−0.005	0.76	0.80	0.76	0.81	0.75	0.81	—	—	—	—	—	—	0.8033

„דלק" – הרווח הנקי ב 1986 15.9 מיליון שקל – גידול 16%

קבוצת „דלק" הרויחה בשנת 1986 כ־15.9 מיליון שקלים חדשים לאחר מס לעומת 13.7 מיליון שקלים ב־1985 – גידול של כ־16%.

ההון העצמי המתואם גדל ל־129.2 מיליון שקלים. שיעור הרווח הנקי ביחס להון העצמי עמד על 12.4% כמו ב־1985. הרווח למניה לכל שקל חדש ערך נקוב של מניות הוא 5.59 שקלים חדשים ב־1986 לעומת 4.79 שקלים חדשים ב־1985.

ברווח לעיל כלולים הרווחים של חברות הבת והמסונפות „דלק השקעות ונכסים", „דלקול", „שמנן", „מפעלי מתכת לוד", „סע"מ" (סיאט), ויסקו, „גל תעשיות", „אמישרגז", „חיפה כימיקלים", „יורופקר", „שגריר" ועוד.

בשנת 1986 מכרה „דלק" את כל אחזקותיה במניות „חיפה כימיקלים בע"מ" כ־19.8% מההון המונפק ו־10.5% מזכויות ההצבעה, תמורת סך של 10.3 מיליון דולר.

מכירות „דלק" ב־1986 הסתכמו ב־2 מיליון טון בקירוב שווה ערך נפט גולמי, המהווה גידול של 0.5% במכירות לעומת מכירות 1985.

בגלל הירידה החדה במחירי הנפט הגלמי בשוק העולמי בשנת 1986, ירד ערך מלאי הדלק והתזקיקים כ־50% והתבטא בירידת ערך הנכסים ב־39%.

בשנת 1986 המשיכה החברה להשקיע בפתוח החברות הבנות ובעיקר בחברות העוסקות בייצור שמני סיכה שבהן הושם דגש על מודרניזציה של המפעלים והציוד.

„דלק" ו„דלק חיפושי נפט" השקיעו ב־1986 כמיליון דולר בחיפושי נפט, לרבות השתתפות בקידוחים ובעבודות סיסמיות נרחבות. הפרוייקט העיקרי הינו (קבוצת האמר) „פרוייקט הנגב" בשותפות עם חברה ישראלית ושותפים אמריקאיים. „פרוייקט הנגב" מבצע פעולות חיפושי נפט נרחבות בדרום הארץ, ובמשך 3 שנים יושקעו בתכנית זו קרוב ל־20 מיליון דולר. חלקה של קבוצת „דלק" – 8%.

„רבינטקס" ו„אלישרא" פיתחו חליפה ממוזגת לצוותי טנקים

החליפה שבפיתוחה הושקע מיליון דולר תיחשף לראשונה ביום העצמאות הקרוב. תסופק תחילה לאנשי צוות המרכבה

מאת דני גוב

„אלישרא" ו„רבינטקס" פיתחו חליפה מיוחדת ממוזגת לצוותי טנקים. החליפה תיחשף לראשונה ביום העצמאות הקרוב. החליפה פותחה לאחר שמדעני שתי החברות הגיעו למסקנה על בסיס מחקרים של מכון הלר, כי ברמת החום והלהות השוררת בטנקים, נפגע באורח משמעותי כושר התפקוד של אנשי הצוות.

המחקר והפיתוח ארך שנה ובפרויקט הושקע כמיליון דולר. כתב העת לעניני צבא בשפה האנגלית – SWORD – המוסר על כך בגיליונו האחרון מציין, כי במסגרת שיפור התנאים לאנשי צוותי הטנקים הוחלט גם על הפעלת מערכת הבזריכה אויר קר לפניו של איש הצוות וכן מתקן למים קרים המותקן בתוף הטנק. שלושת הפיתוחים הללו מבוססים כאמור על המלצות מחקרים בהנדסה אנושית של מכוני מחקר.

בפרויקט המשולב ייצרה „רבינטקס" את החליפה ואילו „אלישרא" מייצרת את מערכת המיזוג. מ„אלישרא" נמסר כי המערכת תמכר גם ליצוא הן לשימושים צבאיים והן לשימושים אזרחיים. החליפה הממוזגת טובה גם לצוותי מסוקים בהם שורר חום רב וכן לעובדים אזרחיים כמו עובדי בתי יציקה.

הערכות ב„סולתם": מספר המפוטרים לא יגיע ל־500

המפעל לא ישלים את המכסה שדרש גביש

מאת דני גוב

מפעל „סולתם" לא ישלים את מכסת הפיטורים של 500 איש לשנה זו כדי להעמיד את סה"כ כוח האדם במפעל על כ־1,050, כפי שמבקש להכתיב מנכ"ל כור, ישעיהו גביש. זאת משום שההנהלה טרם הצליחה למצוא עבודות חלופיות בתוך המפעל לעובדים הקבועים במקום המנגיים.

גביש תבע מהנהלת המפעל להעמיד את מספר העובדים על כ־1,000 מאחר שזה המספר הכתבקש מכמות ההזמנות והיקף העבודה במפעל. הנהלת המפעל החלה בימים אלה בפיטורי כ־200 עובדים ומתכננת לפטר עוד כ־300 לאחר חג הפסח הקרוב. עם זאת, כאמור, במפעל מעריכים כי ההנהלה לא תצליח לפטר 500 איש כמתוכנן מאחר שהיא איננה מצליחה לנייד עובדים במפעל. ההנהלה הועד כבר השלימו הכנת רשימת המפוטרים אך תהליך הניוד עליו הוחלט באחרונה אינו מתבצע בקלות. בשעתו לא היה נהוג בסולתם לבצע ניוד עובדים בין מחלקות, אך נוכח המצוקה הוחלט לנקוט בשיטה זו כדי לפטר עובדים זמניים ולשמור על הקבועים.

סופר דבר מציין כי היקף היצוא של המפעל אשתקד קטן במחצית לעומת שנת 1985. לפי נתונים שמסר מנכ"ל קונצרן כור, בעלי סולתם, היה יצוא המפעל אשתקד 35 מיליון דולר לעומת 65 מיליון ב־1985 וכ־100 מיליון ב־1984. המפעל לא הצליח במהלך השנה האחרונה להשיג הזמנות יצוא משמעותיות ולפיכך מבקש גביש להביא לפיטורי כ־500 עובדים נוספים. הקיצוצים הדרסטיים מתחייבים כאמור בשל הצטברות מלאים גדולים בסולתם, הקטנת הזמנות ממערכת הבטחון הישראלית וכן הזמנות יצוא.

Advanced but proven technology

SOCIMI
Defence Division

Submachinegun type SMG 821, 9 mm parabellum

The SOCIMI SMG 821, Cal 9 Parabellum if you require the best in
■ compactness
■ lightness
■ controllability
■ one hand handling
■ reliability
■ assembly and disassembly simplicity
■ maintenance

בגיליון היוקרתי החדש של כתב העת מיליטרי טכנולוג'י, המכיל מידע על צבאות ותעשיות בטחוניות בעולם מופיעה מודעה של חברה איטלקית. החברה – סוצ'ימי ממילנו, איטליה מייצרת ומוכרת תת־מקלע זהה כמעט לחלוטין לעוזי הישראלי.

הכותרת של המודעה אומרת: „טכנולוגיה מתקדמת אך מוכחת", אלא מה...

גם הקיץ צפוי מחסור בבקבוקים למשקאות קלים

מאת דני גוב

ראשי תעשיית המשקאות הקלים בארץ חוששים כי לקראת הקיץ הקרוב עלול להגרם מחסור חמור בבקבוקים למילוי המשקאות. כבר כיום שורר בענף מחסור חמור בבקבוקים ריקים. בענף מעריכים כי לקראת הקיץ, שעה שהחברות לייצור משקאות קלים יגבירו את היקף הייצור, נוכח הביקוש הגובר, עלול המחסור להחריף.

חשש נוסף מהתרחבות המחסור נובע מתכניות בחברות השונות לצאת לקראת הקיץ במוצרים חדשים, שגם עבורם יהיה צורך בכמויות גדולות של בקבוקים ריקים.

כזכור היה בקיץ אשתקד מחסור חמור במשקאות קלים תוסען אז כלפי היצרניות שהן גורמות ל„צמא" בשוק בגלל הקפאת המחירים במסגרת התכנית הכלכלית. יצרני המשקאות טענו עוד בקיץ שעבר בתגובה להאשמה כי המחסור במשקאות קלים נובע ממחסור מתמשך בבקבוקים המונע אספקת הביקוש.

כתבנו מציין כי השוק הישראלי צורך כ־100 טונות זכוכית המיועדים לייצור בקבוקים כעוד היצרן הבלעדי של בקבוקים בארץ, חברת פניציה, מסוגלת לספק רק כמחצית מהביקוש לבקבוקים.

„כיתן" זכתה בלעדיות לשיווק מוצרי „ליוויס"

תשלובת „כיתן" זכתה במכרז המעניק בלעדיות על שיווק וייצור מוצרי חברת „ליוויס" העולמית.

תשלובת „כיתן" תשווק את מכלול מוצרי „ליוויס" חלקם יובאו על ידה ואחרים יתפרו במתפרות התשלובת מבדים חוטים מיובאים מתוצרת „ליוויס".

במסגרת ההערכות השיווקית החדשה של התשלובת „כיתן" לקראת שיווק מוצרי „ליוויס" מונה דני יאברי (34) כמנהל השיווק.

חברת „ליוויס" החברה הגדולה ביותר בעולם לשיווק ג'ינס, שולטת כיום על 1/3 משוק הג'ינס האמריקאי ותופסת את המקום הראשון באירופה.

מנכ"ל כלל, אהרון דוברת: האסטרטגיה – נזילות

מילת המפתח באיסטרטגיה העיסקית של כלל הינה שמירה על נזילות גבוהה.

מדיניות זו גובשה לפני 5 שנים, כאשר חברות אחרות במשק דבוד על „צמיחה". אהרון דוברת חזה מצב קשה במשק, הגדלת המצבים הגדולים נועדה לאפשר לקבוצה לסייע להחברות־בת שיקלעו למצוקה. אם יתברר התחזיות הפסימיות תאפשר הנזילות לנצל הזדמנויות עיסקיות, לרכוש ולהשקיע.

האסטרטגיה של שמירה על נזילות גבוהה הכתיבה את מדיניות ההשקעות וההתרחבות של קבוצת כלל: כניסה לעסקי הביטוח המסחריים־בנזילות גבוהה, כניסה לשירותים פיננסים ולמסחר ופחות השקעות בתעשיה.

כתוצאה משמירת הנזילות הצליחה „כלל" להשיג ריווחיות גבוהה. עלות ההון שלה נמוכה כדי מחצית מעלות ההון של קונצרנים אחרים במשק – „כלל" גייסה הון בלונדון ב־7% ריבית (בזמן ש„כור" גייס הון באה"ב ב־13־14 אחוזים). הקבוצה מנצלת פחות ממחצית האשראי שמגבלות „לוהה יחיד" יצרו בפניה בבנקים הישראלים ועובדת עם בנקים זרים למימון יבוא וייצוא בפערי תיווך קטנים מהקיימים בארץ.

„מטע" מקונצרן „כור" צופה גידול 40%

מאת סופרו הכלכלי של „דבר"

חברת המזון „מטע" של קונצרן כור מעריכה כי השנה צפוי גידול של כ־40% במחזור העיסקי שלה. אשתקד היה המחזור הכספי של המפעל כ־30 מיליון דולר לעומת רק 24 מיליון דולר שנה קודם לכן ב־1985.

„מטע" תופס את המקום הרביעי בשוק המזון המקומי אחרי „עלית", „אסם" ו„תלמה".

וול סטריט / שולה פרומר

הסוסים הכבדים עדיין מובילים

לאחר עליה רצופה של שבועיים צונחים השערים

מגמת השבוע מסכמת סדרת עליות שיא רצופות של שישה ימים. ביום ד' ואילך מסתמנת נסיגה כללית של השוק המוסברת כתופעה מקובלת לאחר תקופת עליות כה ממושכת.

רמת המחירים הנוכחית מציינת עליה של 25% מאז ראשית השנה ומימוש רווחים – אשר לקראת סוף השבוע היו מאסיביים במיוחד – מתקבלים בניו יורק בברכה.

הדאו ג'ונס רושם במגמת השבוע שיא של כל הזמנים אך במדדי השוק הרחבים יותר נוצרת תחושה של עייפות. אכן ברמה זו ממשיכים להוביל עדיין הסוסים „הכבדים" של השוק: אי.בי.אם, אמריקן אקספרס, מקדונלדס, וששת ימי המסחר שעד יום ג' רשמו עליה אינטנסיבית של 120 נקודות. אך מעידה ראשונה, או ליתר דיוק, עצירת המומנטום מופיעה ביום ד', כאשר הסיבה המקובלת והרווחת היא הופעתה של מגמת תיקון. את הירידה מובילים הסקטורים שבשוק עלה מובילים את העליות. כראש – הטכנולוגיות המתקדמות. לעומת עליה יפה אשר נרשמת שוב במניות אי.בי.אם, מציינת הקבוצה ירידה; דיגיטל, יוניסיס, דטה „ג'נרל" ופריים קומפיוטר. כך גם במצאי הטוליכים, נייר, תרופות.

מניות הבנק בעליה על רקע רמת מחירים נמוכה יחסית, סקטור לא מנוצל; פיליפ מוריס, נביסקו, יו.אס. טובקו.

שיא הירידות מסתכם, ביום המסחר האחרון עם צניחות מדד של 37 נקודות בקירוב, הגדולה ביותר מאז מוצאי ינואר. התופעה מוסברת כטבעית לאחר עליה רצופה של שבועיים.

מניות הזהב בין החזקות שבשוק; עליית מחיר המתכת מביא לרכישות מוגברות של חברות מכרות הזהב כמו אסא, הומסטייק, הקלה מיינינג. חברות הכרייה הדרום אפריקניות זוכות לתאוצה מחודשת והסקטור גורר אחריו עליה וביקושים גדולים במתכות אחרות. הנהירה אחרי הזהב היא אסטרטגית במיוחד, גם כהגנה מפני ירידת שערו של הדולר בשוקי העולם.

יום המסחר הראשון של השבוע הנוכחי רושם התמוטטות שערים, כאשר בסיכומו נסגר הדאו בירידה של 57.39 נקודות.

משק עולמי / ביל כספי

אמריקאן אקספרס רוכשת מלונות במקסיקו

„אמריקאן אקספרס בנק" חברה בת של חברת „שירותי הפיננסים האמריקאית" החליטה להשקיע במאה מיליון דולר בבתי־מלון בכל רחבי מקסיקו. החלטת „אמריקאן אקספרס" באה כדי להפוך חלק מהחוב של מקסיקו לבנק, אשר מסתכם בכ־632 מיליון דולר לנכסים מקסיקניים [illegible].

הממשלה של מקסיקו [illegible] מדינות דרום אמריקאיות אחרות שגם להן חובות חוץ גדולים מנסה לשכנע את הנושים לרכוש נכסים יצרניים כדי להמיר את חובות החוץ להשקעות זרות.

על פי ההסכם החדש „אמריקאן אקספרס" תהמר מאה מיליון דולר מהחוב המקסיקני לפזות ועם הכספים הללו היא תרכוש את המלונות. דובר הבנק [illegible] הבנק במקסיקו ייעשו בשיתוף עם הממשלה המקסיקנית או בשיתוף עם אנשי־עסקים פרטיים. דובר הבנק אמר עוד, שאין בכוונת „אמריקאן אקספרס" להיכנס להשקעות ישירות במקסיקו ללא שיתוף גורמים מקומיים.

מינויים במשק

גד פרופר – יו"ר דירקטוריון קרגל

★ גד פרופר מונה ליו"ר דירקטוריון קרגל.

בעקבות השינויים שחלו בסוף 1986 במבנה הבעלות על קרגל, הודיע עו"ד אורי מנשה לפרוש מתפקידו כמנכ"ל החברה ובמקומו בחר הדירקטוריון את צבי ברלוביץ.

קרגל נמצאת בבעלות החברה להשקעות של בל"ל (66%) ועו"ד אורי מנשה (33%).

★ דניאל פלוטקין מונה לסמנכ"ל בכיר לתעשיה בכימיקלים לישראל.

עד יוני 1986 היה פלוטקין אחד הבעלים ומנכ"ל משותף של „ריטה", חבר דירקטוריון כימיקלים לישראל מ־1983 וחבר דירקטוריון מפעלי ים המלח מ־1981.

★ אביגדור קלנר, אל"מ (מיל), מונה כמשנה למנכ"ל חברת אזורים, שהינה חטיבת הבניה של כלל. זאת בנוסף לתפקידו כמנכ"ל אי.פי. כלל בנין בע"מ (בעלת החברות איטונג, כלל מערכות בניה וכלל מוצרי בטון).

★ יהושע כסלו התמנה לתפקיד סמנכ"ל אפריקה ישראל להשקעות בע"מ.

מר כסלו, אשר הצטרף לחברה בשנת 1980, שימש עד כה כמנהל פרוייקט קרית השרותים בלוד (הקמת מרכז המחשבים של בל"ל) כאחראי לייזום פרוייקטים חדשים וכמנכ"ל חברת הבת בחיפה – דניה.

★ עו"ד אבי כהן, ששימש עד כה בתפקידי יועץ משפטי ומזכיר החברה בתדיראן, פורש מהחברה לעסקים פרטיים.

אבי כהן יוצא לניו־יורק למספר שנים על מנת לסייע בהקמת סניף ניו־יורקי של משרד עוה"ד הידוע מושינגטון Arnold & Porter.

מינויים בכירים בבנקים

בנק דיסקונט

★ אלי נחמיאס התמנה למנהל הסניף הראשי של בנק דיסקונט בתל־אביב. המינוי יכנס לתוקפו ב־1 באפריל, עם פרישתו לגימלאות של מר גד זילכה, קודמו למנהל הכללי, שכיהן בתפקיד זה עד עתה.

בנק לאומי

עו"ד. שושנה וינשל, סמנכ"ל וסגנית לראש החטיבה העסקית, נתמנתה למנהלת הסניף המרכזי של הבנק בתל־אביב. תוקף המינוי הוא מיום 1.5.87.

הבנק הבינלאומי

★ מר דוד עוזיאל, ראש אגף תפעול ומערכות מידע בבנק הבינלאומי הראשון הועלה לדרגת משנה למנכ"ל.

★ מר בנציון ריינהרץ, מנהל איזור ירושלים והדרום בבנק הבינלאומי הראשון הועלה לדרגת סמנכ"ל.

★ יהודה כסיף התמנה לתפקיד המנהל הכללי של הבורסה הישראלית לאבני חן ויהלומים.

★ אלוף (מיל.) שמואל אייל מנכ"ל המשביר לצרכן נבחר לקדנציה נוספת כראש לשכת המסחר ישראל בריטניה, על כך החליטה האסיפה הכללית של הלשכה, בה לוקחים תעשיינים, תיירנים, אנשי מסחר וכלכלה ישראליים.

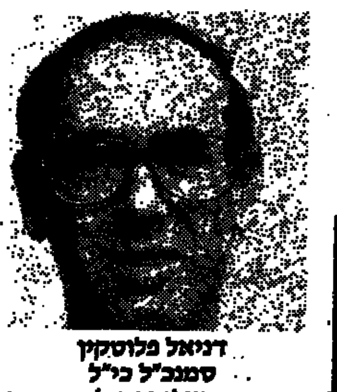

דניאל פלוטקין סמנכ"ל כי"ל

מולק אייל ראש לשכת המסחר ישראל־בריטניה

אלי נחמיאס מנהל הסניף הראשי בנק דיסקונט

יהודה כסיף מנכ"ל הבורסה ואבני חן

אביגדור קלנר משנה למנכ"ל „אזורים"

פוליש ונקיון

שרותים

הכרזות

ירושלים

הצעות עבודה

ריפוי והרזיה

שוק המציאות

חיות

ריפוי והרזיה

רוצים לקנות

רהיטים

מקררים

ריפוי והרזיה

אבידות

דירות למכירה

דירות בשכ"ח

עסקים

אולמות

הצעות עבודה

מכוניות

[illegible]

בית הספר התיכון העירוני „כל ישראל חברים" – „אליאנס" רמת־אביב

דרושים

מורים

לשנה"ל תשמ"ח במקצועות: מתמטיקה, אנגלית, צרפתית, ביולוגיה, תושב"ע ומדעי החברה.

לקביעת ראיון נא להתקשר לטלפון: 03־411202/3.

הלוח הכללי

חדש!

ביטוח פירסום לחודשיים

מיבצע הימים הבטוחים בשוק הדירות

הלוח הכללי ידיעות אחרונות

רוצה למכור (או לקנות) דירה?

בלוח הכללי של ידיעות אחרונות נמכרות דירות רבות במודעה הראשונה, כי הוא היחיד המגיע לשלושה מכל ארבעה קוראי עיתונים.

אולם, אם אתה מעוניין לפרסם את מודעתך יותר מפעם אחת - אין בעיות, בלוח הכללי יש חידוש בשבילך: ותמורת תוספת של 20 ש"ח בלבד, תקבל „ביטוח פרסום לחודשיים" תוכל לפרסם את במיבצע „הימים הבטוחים" תוכל לפרסם את מודעתך בימים המתאימים לך ביותר לביצוע העיסקה.

פרסם מודעתך ביום ו' במדורי הדירות, והלוח הכללי יאפשר לך לבחור את ימי הפירסום החזקים ביותר - שמונה פעמים במשך חודשיים, בימי שישי או בכל יום אחר.

זכור: בלוח הכללי מודעתך מגיעה ליותר מ־2 מיליון קוראים. לכן תקבל יותר הצעות ותוכל להשיג מחיר טוב יותר עבור הנכס שלך. פשוט עניין של עוצמה.

פרסום בכל משרדי הפרסום ובמשרדי הלוח הכללי טל. 03-261211

הלוח הכללי ידיעות אחרונות דבר

הטלפון לא מפסיק לצלצל

תביעה משפטית ראשונה במערכה נגד זיהום האוויר בחיפה

תביעה להורות לבתי־הזיקוק להפסיק פעילות המביאה לפליטת גזים רעילים

מאת יוסי ליבוביץ, סופר "דבר" בגליל המערבי

לראשונה מאז תחילת המאבק נגד זיהום האוויר באיזור חיפה והקריות, תוגש הבוקר תביעה משפטית נגד בתי־הזיקוק לנפט במפרץ חיפה.

התביעה תוגש לבית־משפט השלום בחיפה בידי עורכי הדין מרדכי בס ומשה פרינצ'בסקי, המייצגים את אנב"א – ארגון אזרחים נגד זיהום אוויר.

בתביעה, שהעתקה הגיעה לידי סופר "דבר", טוענים התובעים, כי זה זמן־רב גורמים בתי־הזיקוק לזיהום אוויר רב. לפי הטענה, ארובות בתי־הזיקוק ומשאר פתחי הפליטה שבתשלובת פולטים גז רעיל מסוג גפרית דו־חמצנית.

עוד נטען, כי במהלך שלוש השנים האחרונות נרשמו 19 חריגות מתקן מדידת פליטת גפרית הדו־חמצנית במשך חצי שעה. הם מדגישים, כי חריגה זו אסור שתתרחש אפילו פעם אחת.

החריגה החמורה מכולן (והחמורה שנמדדה בישראל מאז ומעולם) התרחשה ביום ה־20.1.87, אז נמדדו כמויות החורגות ב־50 אחוז מהחריגה הנסבלת וזאת שש פעמים במשך יממה אחת.

בתביעה נטען, כי בתי־הזיקוק הם הגורם העיקרי לזיהום האוויר בגפרית דו־חמצנית. על־פי נתונים של הרשות לשמירת איכות הסביבה בחיפה, בתי הזיקוק "פולטים כ־48 אחוז מכלל הגפרית הדו־חמצנית".

אנב"א סבורה, כי בידי בתי־הזיקוק היכולת לשים קץ לזיהום על ידי נקיטת שורה של אמצעים, שהוכיחו את עצמם במקומות אחרים בעולם ושהביאו לירידה חדה בזיהום.

לפיכך מבקשת אנב"א מבית־המשפט, שיוציא צו שימנע מבתי־הזיקוק לקיים כל פעילות הגורמת לפליטת גפרית דו־חמצנית לאוויר, ואת כל עוד לא ינקטו על ידיה כל האמצעים הדרושים להבטיח שפליטה זו לא תגרום לחריגה מהתקן האמור.

נער תבע פיצויים מ"ברזילי" על הזנחה – ומת מסרטן כעבור שבועיים

(ע). — שופט בית המשפט המחוזי בבאר־שבע נתן אתמול ארכה נוספת להשגת פשרה בין אם, שבנה מת מסרטן, לבית הנהלת בית החולים "ברזילי" באשקלון ושניים מרופאיו הנתבעים לפצות את האם.

האם ובנה תבעו את בית החולים והרופאים לפצותם על כך, שאצל הבן התפתחה מחלת סרטן מגיל רך והדבר נודע להם רק בלשכת הגיוס. זמן קצר לאחר הגשת התביעה מת הבן מסרטן, בהיותו בן 21.

הנתבעים טענו, שאין הם אשמים בהתפתחות הממאירה של גידולים בגוף המנוח, ושהאשמה היא בו ובהוריו, שהזניחו את הטיפול במחלה.

בכתב התביעה שהוגש לבית המשפט טענו התובעים, שביום 1.10.69 הביאה יהודית כהן את בנה מתתיהו לבית החולים "ברזילי", כשהוא סובל מגידול בכף רגלו השמאלית. הבן היה אז בן 3 שנים ו־9 חודשים.

ארבעה ימים לאחר מכן הוסר הגידול בניתוח, והוא נשלח לבדיקה היסטולוגית. הבדיקה העלתה, שהיה זה גידול בעל ממאירות נמוכה, שלרוב אינה יוצרת גרורות. להורים נמסר, שהמדובר בגידול שפיר בלבד.

שש שנים לאחר מכן אושפז מתתיהו כהן שנית ב"ברזילי" ושוב הוסר מרגלו גידול. הפעם העלתה הבדיקה, שהיה זה גידול ממאיר היוצר גרורות, אך גם הפעם לא נמסרו פרטים אלה להורים.

האם טוענת, שדבר מחלת בנה נודע לה, רק לאחר שהדבר התגלה בבדיקות לקראת גיוסו לצה"ל. האם ובנה תבעו פיצויים בטענה שמחלת הסרטן פגעה בבן, כתוצאה מטיפול רשלני של בית החולים.

שבועיים וחצי לאחר הגשת התביעה מת מתתיהו כהן מסרטן. בעקבות זאת תיקנה האם את כתב התביעה ותבעה פיצוי גם על גרימת המוות של בנה.

הנתבעים טענו בשני כתבי הגנה, שהאשמה לפטירתו של הצעיר איננה בהם.

המשטרה חושדת כי גיתית איזראילוב גנבה מבעלה אלפי דולארים לאחר הרצח

(ע). חוקרי המשטרה חושדים, שגיתית איזראילוב לא רק גרמה למותו בכוונה תחילה של בעלה, אלא גם לקחה ממנו את כל הכסף שהיה עמו בליל הרצח – כך עולה ממסמך שהוגש אתמול לבית־המשפט, הדן בתיקה של גיתית.

בהודעה שמסרה גיתית, אמרה כי כאשר פגשה את בעלה יוסף בלילה בו נמצא מת, היא קיבלה ממנו כסף בשקלים חדשים וישנים שווה־ערך ל־1,000 דולאר.

על־כך הגיב החוקר זוארץ: "המנוח נמצא כאשר על גופו אין פרוטה. ידוע לנו, שהיה ברשותו תיק של דף ובו כרטיסים וכספים". הוא ציין שהעובדה שגיתית יצאה מהארץ עם כסף שהתגלה אצלה בחיפוש בצרפת, ושהיא לא מוכנה לומר מאין קיבלה את הכסף מעוררת חשד סביר מאד, שהיא לקחה מהמנוח את הכסף כאשר רצחה אותו.

החוקר ביקש ממנה למסור לו נתונים על מקור הכסף.

גיתית: "את הכסף הישראלי בשווי 1,000 דולאר – איזראילוב נתן לי. בתיק החום שלו היו בסביבות 2,000 דולאר (בכסף ישראלי). אני ביקשתי ממנו את כל ה־2,000, אך הוא לא רצה לתת לי."

האשמת הוסיפה, ששאר הכסף שהתגלה אצלה בצרפת, היה שייך לה.

החוקר: האם נכון, שבצרפת נתפשו אצלך 27,000 דולאר בשקלים?

גיתית: אני לא אחראית למה שרשמו הצרפתים בפתק. אני בטוחה שהיו עלי שקלים בשווי 1,000 דולאר. ונוסף לזה כסף ישראלי בשווי פחות מ־50 דולאר".

שאלה: "האם תוכלי למסור עכשיו מה מקור הכסף במט"ח שנתפש אצלך במלון?

גיתית: מקור הכסף הוא ממכירת הדירה שלי בארץ."

החוקר שאל אותה ממי קיבלה את הדולארים ובאיזה סכום מדובר? גיתית סירבה לענות על השאלה, וכן סירבה למסור אצל מי הפקידה את הכסף ממכירת הדירה.

שאלה: "מה היו הבטחונות, שהם יחזירו לך את הכסף שהפקדת בידיהם?"

תשובה: "הם חברים טובים מאד".

שאלה: "אם חברים כל־כך טובים – מדוע טענת אתמול בהודעתך, שאת לא היית רצויה אצלם?

גיתית: "מפני שהגעתי בלי להודיע, ולהם יש את החיים שלהם."

לאחר חקירתו הנגדית של רס"ר זוארץ על־ידי הסניגור עו"ד מאיר זיו. נסתיימה הישיבה.

מתנדבים מההסתדרות גילו הפקעות מחירים לקראת החג

מאת חיים באזר, סופר "דבר"

הפקעות מחירים וכן פערי מחירים לגבי אותו מוצר התגלו בביקורת, שערכו אתמול מתנדבים מטעם הרשות להגנת הצרכן של ההסתדרות ב־30 ערים ברחבי הארץ.

בין היתר נמצא, שבשליש מהמוצרים שנבדקו – הפקעו המחירים. במקביל התגלו פערי מחירים גבוהים בין החנויות – לגבי אותם מוצרים – עד כדי 170 אחוז.

נבדקו גם 17 סוגי ירקות, כאשר פערי המחירים שנתגלו נעו סביב 70 אחוז.

יו"ר הרשות להגנת הצרכן נחמת קבב מותח ביקורת על כך, שמשרד התעשייה והמסחר עדיין לא הגביר את הפיקוח על המחירים לקראת חג הפסח. היא קוראה לצרכנים להשוות מחירים ולדווח לרשות על הפקעות.

יו"ר האגף לארגון ומועצות הפועלים בהסתדרות גדעון בן ישראל אמר אתמול, שאין שום הצדקה להעלאת מחירים, כפי שטוענים התעשיינים, בעקבות קבלתו של חוק שכר מינימום.

פואמה בלתי ידועה של ביאליק מתפרסמת אחרי 85 שנה

(עש"ת). – פואמה בלתי ידועה של חיים נחמן ביאליק, שנכתבה לפני כ־85 שנה התגלתה בימים אלה. יצירתו של ביאליק, שבה 233 שורות מתפרסמת לראשונה בגליון החדש של כתב העת "מאזנים", המופיע בימים אלה.

החוקרת ד"ר זיוה שמיר מספרת, כי שירו של ביאליק התפרסם תחת שם העט אחי־אסף בשנת 1901 בשנתון של "אחי־אסף" בוארשה. איש לא ידע כי מאחורי השם אחי־אסף הסתתר לא אחר מאשר ביאליק.

החוקרת מסבירה, שמדובר בשיר פוליטי, המשקף את המציאות היהודית באותה תקופה. השיר מצטרף למסכת שירים ופיליטונים, שביאליק כתב בעשור הראשון ליצירתו.

אלמנה תובעת פיצויים: "בעלי מת כתוצאה מחשיפה מופרזת לעופרת"

(ע). – אלמנה מהאן ינגס ואחד־עשר ילדיה תובעים פיצויים ממפעל ליציקות עופרת באשדוד בכתב תביעה, שהגישו באחרונה לבית המשפט המחוזי בבאר־שבע.

התובעים, פוזיה עאשור ו־11 ילדיה, טוענים, שראש המשפחה, עותמאן סלים, מת מהרעלת עופרת לפני יותר משנה בגיל 53, לאחר שבמשך 12 שנות עבודתו במפעל "הקורנס – מפעלי עופרת" באשדוד, הוא נחשף לזיהום עופרת.

לדברי התביעה, נבדק המנוח בדצמבר 1985 על־ידי רופא תעשיה, וזה מצא בגופו כמות עופרת מעל למותר.

הרופא דרש להוציא את העובד מיד מהעבודה, אך הנהלת המפעל השאירה אותו בעבודתו – טוענים התובעים. ימים אחדים לאחר מכן התמוטט עותמאן סלים במשמרת הלילה ומת.

מערכת למיפוי כוכבים ממיינת לימונים בנתיבות

מאת אמיר רוזנבליט, סופר "דבר" בנגב

מערכת מיון וכיוור אלקטרונית מתוחכמת, שפותחה על־ידי סוכנות־החלל האמריקאית לשם מיפוי כוכבי־הלכת, מופעלת ב"לימנת", בית האריזה המרכזי בארץ ללימונים הנמצא בנתיבות.

המערכת, הבוררת כ־20 טונות פרי לשעה, נחשבת למתוחכמת מסוגה בעולם. בסיור עיתונאים שנערך אתמול במקום, אמר מנהל בית האריזה אריה רוטשטיין, כי המערכת הנקראת "אלקטרו סקאן" מריצה לימונים בתשעה ערוצים ומסוגלת להפריד בה בעת פירות, פגומים, פירות בצבעים וסוגים שונים (סוג א' וסוג ב').

מצלמה אלקטרונית, המותקנת במערכת, מעבירה תיאור מדויק של הפרי אל ה"קופסה השחורה" במכשיר. ממצאי "מיפוי הלימונים" – כתמים שונים, כתמי עובש וסימני עקיצה של זבוב הים התיכון ועוצמת הצבע – מועברים אוטומטית למחשב מרכזי, המנתב את הפרי לפי תוכנית מחשב קבועה, הניתנת לשינוי בכל רגע.

הזמנת תור לרופא בטלפון – קיצרה התורים

(עש"ת) – "הרפואה המתוכננת כבר מוכיחה את עצמה בתל־אביב: במרפאות קופ"ח בהן הונהגה הזמנת תור בטלפון לרופא המשפחה – אין תורים ונחסכים גם ביטויי־זעם מיותרים". כן טען מנהל קופת־חולים בתל־אביב, יעקב בן־יוכי, בישיבת מליאת מועצת "פועלי ת"א־יפו". בן־יוכי הסביר שבכוונתו לגרום לשצב, שבכל מרפאה בתל־אביב יהיו כמה רופאים מומחים שיצוידו במכשור מתקדם, כדוגמת מרכזים רפואיים הפועלים כיום בבתי החולים הגדולים בארץ.

חידוש נוסף שמתכננת הקופה נוגע לקיצור התורים לרופאים המקצועיים. הללו יהיו מעתה ממוחשבים ורופא־המשפחה הוא שיקבע את היום והשעה בהתאם לחומרת המקרה. הזמן המקסימלי להמתנה יהיה 21 יום ובמקרים דחופים מאד – יתקבל תור יום או לכל המאוחר – יומיים.

אחד מהחשודים במכירת התמונות המזויפות, מובא אתמול לבית המשפט (צילום: יוסי אלוני)

הקונים גילו זיוף התמונות והסוחרים מכרו אותן שנית

(ע). – מעצרם של שני סוחרים בתמונות ודברי־אמנות, החשודים בזיופים וממכר של תמונות מזוייפות בהיקף נרחב, הוארך אתמול בבית־משפט השלום בתל־אביב.

לבית המשפט הובאו בן־ציון קידר בן 38 מרמת ישי, שעסק בין היתר בייעוץ, קניה ומכירת תמונות שנות אצל החשוד השני, יונתן רונן, בן 39 מחיפה, סוחר בחפצי אמנות ותמונות בגלריה "המערה" שבבעלותו בעיר.

לטענת החוקר המבורגר, עסק רונן בגלריה שלו בשנים ל־1985 במכירת תמונות לאנשים שונים. התמונות כללו ציורים של ינקו, גוטמן, לבנון, יוהאן קולאר, מירו ואדלר. המשטרה חושדת, שרוב התמונות שנמכרו בגלריה היו מזוייפות.

החוקר ציין, כי חלק מהתמונות שנמכרו בגלריה הוחזרו בידי הקונים, לאחר שגילו את הזיוף – נמכרו שנית על־ידי רונן.

יוחנן רונן חשוד גם, כי לצורך מכירת הציורים המזויפים הוא נעזר באנשים נוספים ובדירות שונות כדי להציג את ה"יצירות". התמונות הוצגו כרכוש של אותם בעלי דירות או כחלק מעזבון של נפטרים.

רונן טען בבית־המשפט, כי לא עסק כלל בזיופים ובסחר בתמונות מזויפות, וכל אשר ידע בנושא זה – מסר למשטרה.

קידר טען, כי לא היה דופי במעשיו, לגבי ציורים מסויימים שהוא החשד בזיופם, טען החשוד, כי אלו "פוסטרים ליטוגרפיים, שכל אחד יכול להדפיס ולהוציא באופן חוקי". אשר לאקוורל נודע, שהוא נחשד בזיופו, טען קידר כי הוא קנה אותו במחיר מלא ולא ידע כלל שהיה מזוייף.

תקציב מיוחד – לשחזור קורות יהודי יוון תחת הכיבוש הנאצי

מאת מפרת, "דבר" בירושלים

שר החינוך והתרבות יצחק נבון אישר סיוע תקציבי מיוחד, כדי לאפשר מסע ראשון מסוגו של יוצאי העיר סלוניקי החיים בישראל, לשחזור ההיסטורי של חייהם ביוון והצלתם ממחנה ההשמדה באושוויץ.

היוזמה למסע זה באה מגלי צה"ל, שביקש להכין תוכנית דוקומנטרית, שבה יושם דגש על השחזור האישי של הניצולים. רשמי המסע ישודרו בגלי צה"ל ביום הזכרון לשואה ולגבורה.

עוזר המשרד גדעון גרייף פנה אל השר נבון ואמר כי לשם ביצוע השחזור, חסר סכום מסוים. השר אישר מיד סכום של כ־1,000 ש"ח, שאיפשר לניצולים לצאת ליוון ולפולין.

מפאת חשיבות השחזור, שכמותו טרם נערך, הורה שר החינוך לטלוויזיה הלימודית לצרף צוות, שייצא למסע עם אנשי גלי צה"ל. הטלוויזיה תתעד את השחזור ותכין סרט שיוקרן בטלוויזיה הלימודית.

ייחודו של המסע הוא בכך, שאל חלק מהניצולים מתלווים ילדיהם. בסלוניקי יבקרו בני הניצולים בבתי הורים, בבתי־הספר ובבתי־הכנסת, שם למדו והתפללו לפני השואה כ־56,000 יהודים.

בהמשך יתוארו הליכי התארגנות הקהילה בראשית הכיבוש הגרמני, וישוחזרו ימי המעבר בגטו "בארון הירש", שם רוכזו היהודים לפני שילוחם לאושוויץ.

התנגדות בדירקטוריון מעכבת ההחלטה על תחנת הכוח בחיפה

מאת יוסף [illegible], סופר "דבר" בחיפה

הדירקטוריון של חברת החשמל טרם אישר את הצעת ההנהלה להקים את תחנת הכוח החדשה המתוכננת בחיפה, משום שרוב הדירקטורים מעדיפים שתחנת הכוח החדשה תיבנה בחדרה, בשטח התחנה "מאור דוד".

נודע כי בעמדת ההנהלה תומכים יו"ר הדירקטוריון, מנכ"ל החברה ושני דירקטורים. הדירקטורים האחרים טוענים, שבחיפה המתוכננת תייקר את ההשקעה ב־80 מיליון דולאר, בהשוואה להשקעה באיזור חדרה. דירקטורים אלה טוענים, שיהיה קל יותר לבנות את יחידות הכוח החדשות באתר בחדרה, שם רזרבת הקרקע גדולה יותר, ולא צפויה התנגדות חריפה מצד המוסדות המנפיקים רשיונות בנייה – כגון המועצה הארצית לתכנון ובניה והשירות לאיכות הסביבה.

משרד האנרגיה תומך בהקמת התחנה בחיפה, בין השאר כדי להקל על מצוקת האבטלה בעיר ובסביבתה. גם משרד הביטחון תומך בהקמת היחידות החדשות בחיפה, בהטעימו את הצורך לפזר במידה שווה את יחידות יצור החשמל בארבע ריכוזים לאורך החוף – אשקלון, תל־אביב, חדרה וחיפה.

אם ייבנו שתי יחידות הכוח החדשות בהספק של 1100 מגוואט באיזור חדרה, יורכזו שם יותר מ־50 אחוז מאמצעי יצור החשמל במדינה.

בנק הספנות לישראל בע"מ

הודעה על
אסיפה כללית יוצאת מן הכלל

ניתנת בזאת הודעה כי ביום כ"ג בניסן תשמ"ז (22.4.87) בשעה 9.00 בבוקר, במשרדו הרשום של הבנק ברחוב אחד־העם 16 בתל־אביב, תתקיים אסיפה כללית יוצאת מן הכלל של בעלי המניות של הבנק, לשם דיון והחלטה בשינוי תקנות ההתאגדות של הבנק בהתאם להצעת הדירקטוריון.

לפי תקנות הבנק ניתן להשתתף באסיפה ולהצביע בה אם בהצבעה אישית ואם באמצעות בא־כוח. כתב מנוי של בא־כוח יש להפקיד במשרדו הרשום של הבנק, לא יאוחר מ־48 שעות לפני מועד האסיפה.

אם הממנה הינו תאגיד יש לצרף אישור עורך־דין בדבר סמכותם של החותמים לחייב אותו תאגיד.

בפקודת הדירקטוריון

ע. שני, עו"ד
מזכירות הבנק

מועצה מקומית אזור
מכרז למכירת רכב
מכרז מס' 2/87

מועצה מקומית אזור
מציעה למכירה את הרכב הבא:

מכונית וולבו 244
שנת ייצור 1978

את המכונית ניתן לראות בשעות העבודה ע"י חניון המועצה.
על המעוניינים להגיש הצעה בצירוף 10% מערך ההצעה, עד ליום שלישי 7/4/87 שעה 12:00, בבנין המועצה. אין המועצה מתחייבת לקבל את ההצעה הגבוהה ביותר או הצעה כלשהי.

י. אלישיב – ראש המועצה

"דבר" של היום הוא דבר חדש. המלץ עליו בפני ידידך.

פתיחה חגיגית
של מכון לחקר
תנועות הנוער

תתקיים מחר, יום ה' 2.4.1987 בשעה 9.30 בבוקר בגבעת חביבה

הרצאות: פרופ' **שלמה אבינרי**
פרופ' **ישראל גוטמן**
יעקב חזן

בתכנית: **להקה קולית של קבוץ עין שמר**

אוטובוס מתחנת אגד בחדרה בשעה 9.00 בבוקר

ההסתדרות הכללית של העובדים בארץ־ישראל
מועצת פועלי תל־אביב־יפו
המחלקה לתרבות ולחינוך

מודיעה על

סדר פסח

שיתקיים ביום שני, יד' בניסן תשמ"ז, 13.4.1987 בשעה 7.30 בערב בבית ציוני אמריקה, רח' אבן גבירול 26, תל אביב.
כרטיסים ניתן להשיג עד תאריך 6.4.1987 בבית־ברנר, רח' ברנר 6 ת"א (טל' 282211).

מספר המקומות מוגבל – כל הקודם זוכה!

לחברתנו סימה קוגוט

אתך באבלך על מות

בנך ז"ל

ההסתדרות הכללית של העובדים בא"י
פורום הדוברים ואנשי הסברה

בצער רב ובכאב אנו מודיעים על פטירתה של יקירתנו

בתיה הברמן

הלוייה תתקיים היום יום רביעי ב' ניסן תשמ"ז 1.4.87 בשעה 2.15 אחה"צ בבית העלמין הדרום בגבול חולון בת־ים

נפגשים ליד השער הראשי

המתאבלים: בנה וכלתה: **שמואל ודליה הברמן וב"ב**
בתה וחתנה: **עליזה ודן נאמן וב"ב**
וכל בני המשפחה

בצער רב אנו מודיעים על פטירתו של
בעלי, אבינו וסבנו היקר

יהושע מרגלית ז"ל

הלוויה תתקיים היום יום רביעי ב' ניסן תשמ"ז 1.4.87 בשעה 14.00 בבית העלמין בחולון.
המתאבלים:
אשתו: אסתר
בנו: אבישי מרגלית ומשפ'
בתו: גילה בר ומשפ'
וכל המשפחה

לנאוה דובה הבנות והבנים
וכל המשפחה

אתכם באבל עם מותו של האב־הסב

ישי יבנה
ידיד ביתנו

בית סנרה

הסוכנות היהודית לארץ ישראל
המחלקה לעליית ילדים ונוער
ההנהלה, עובדי המחלקה וחניכיה
משתתפים באבלו הכבד של מנכ"ל המחלקה
מר אלי עמיר
במות עליו אביו **סלים** ז"ל
ומביעים תנחומים כנים למשפחה
אורי גורדון ראש עליית הנוער

בשם הנשיאות וההנהלה של
מכון גיתה מינכן

הננו מביעים את תנחומינו הכנים
למשפחת איזק

על מות

חיים ז"ל

נרשא מדלית גיתה

מכון גיתה תל־אביב

לידיד שי

אתך באבלך על מות

אמך ז"ל

לשכת המס המרכזית
ההנהלה והעובדים

מפלגת העבודה הישראלית
מחוז רמת־גן
אבלה על מותו ללא עת
של חבר לשכת המחוז

יוסי שמש ז"ל

ומשתתפת בצער המשפחה

יצחק שחם
מזכיר המחוז

בצער רב אנו מודיעים על פטירתה של אמנו וסבתנו היקרה

שושנה אטקין

הלוויה תתקיים היום יום רביעי ב' ניסן תשמ"ז 1.4.87 במושב ביצרון (ליד גן יבנה) ותצא מרחבת בית־העם בשעה 3.00 אחה"צ

האבלים:
גיאה ואבי קרן וב"ב
יהושע ועדנה אטקין וב"ב.

לעבו רחמים

איתך באבלך על מות

אחיך ז"ל

הנהלת תנובה אקספורט
ועובדיה

דבר היום

וגר זאב עם שפן

בניגוד לציפיותיהם של רוני מילוא וחבריו, אין יריביו הפוליטיים של הליכוד אבלים על שהמושב השני של ועידת „חירות" התנהל בלא פיצוץ. אין טעם להתכחש לעובדת־היסוד של הפוליטיקה הישראלית ברבע האחרון של המאה ה־20: חלק ניכר מציבור הבוחרים, בערך שליש, חש זיקה למפלגה המסמלת, עבורו לאומנות, פופוליזם ועויינות למימסד – גם אם בעשור האחרון (ובהפסקה מסויימת כבר מ־1967) היא שלובה במימסד ולסירוגין אף מובילה אותו. גם מי שמייחל להחזרת הליכוד לאופוזיציה, שם יועיל לישראל יותר מאשר בממשלה, אינו מעוניין במאות אלפי בוחרים מסוחררים והנבהלים שיקשו רק לסכל נסיונות של ממשלה בראשות המערך להתקדמות מדינית וכלכלית. במישטר הדו־גושי של הפרלמנטריזם הישראלי – אמנם עם מפלגות דתיות ורשימות הנוגסות בגושים משמאל ומימין – חשוב לדמוקרטיה כי חיי המפלגות יתנהלו לפי נוהג תקין, בלא תקריות אלימות הוגנת אלה ששיבשו את המושב הראשון של ועידת „חירות" אשתקד.

הצלחת „חירות" להיוועד בלי להתבחש (למעט התלקחות אחת או שתיים) אינה מסתירה, עם זאת, את הקרעים שאינם מתאחים במפלגה. בחירתו של יצחק שמיר לראשות התנועה, במקום מנחם בגין, רק דחתה את המבול עד לאחר הודעת שמיר על מועד פרישתו – ואף זאת רק בתנאי ששמיר לא יתמהמה מדי, בהשוואה ללוח־הזמנים של המשקים בירושתו. במקום לחלק שלל כך שכל שלושת המתמודדים על ירושה זו ישמחו בחלקם, הנציגות הוועידה את המתחים. דוד לוי הוצג כממלא־מקום בלי מילוי ובלי מקום. אריאל שרון ומשה ארנס זכו בתפקידים הביצועיים שביקשו, אך מעתה ואילך תיפרד בריתם ותתבלט היריבות ביניהם, כשכל אחד מהם מנסה לצקת תוכן בראשות המרכז והמזכירות על חשבון זולתו.

מבצע מדיני לא היה שנוי במחלוקת בוועידה. ההתמודדות אינה על קו אלא על כבוד: לא על עיקרון, אלא על שלטון. מאחר שדבר לא הוכרע, גם לא יהיה סוף להתידות, לתמרונים ולגיוס הכוח, בעיקר לאחר שיצטרפו מאות צירי המפלגה הליברלית למרכז תנועתם החדשה־המאוחדת, כביכול. עוד יהיו חיבוקים רבים בין שמיר לבין לוי, בין שרון לבין ארנס ובין כל הארבעה לבין שריד, פת ונסים, אך בבלוע זאב המצודה את שפ'ן הליברלים, טרם ברור מי אכל את מי ומתי יקיא.

המודל: 10,000 עולים

מאת אריאלה ראובני

על רקע האיתותים המעודדים מברה"מ ולאור לקחי כשלונות שנות ה־70', נערך משרד הקליטה לקראת בוא רבבת יהודים – בתוכנית שמקיפה את כל התחומים הרלוואנטיים ועלותה: 22,000 דולר לנפש

נוכח האיתותים המעודדים ממוסקווה בדבר שינוי גישתה ליציאת יהודים מתחומיה, מבקש משרד הקליטה להיות מוכן לקליטתם של עולים רבים מברה"מ, העשויים להגיע בטיסה ישירה – אם אמנם יתברר שיש ממש בהערכות האופטימיות. עידוד מיוחד שאב המשרד מדיווחים שהגיעו בימים אלה מחברי המשלחת היהודית מארה"ב, שביקרה במוסקווה ונפגשה עם אישים בכירים במימשל ובצמרת המפלגה.

משרד הקליטה הכין תוכנית קליטה מפורטת, למקרה שתתממש הציפיה וייפתחו השערים. התוכנית מקיפה את כל תחומי החיים, על־פי מודל קליטה של עשרת־אלפים עולים. בתוכנית: הכנת מקומות דיור בשכר דירה, הכשרה מקצועית, קליטה חברתית ובריאותית וכן דאגה לזכויות הפנסיה של העולים, בעיקר המבוגרים שבהם. המשרד למד את לקחי שנות השבעים – עת נתקלו גלי העליה בסירבול ביורוקראטי בכל התחומים החברתיים והכלכליים – והוא שם לו למטרה לפשט את דרכי הקליטה.

שר הקליטה יעקב צור סבור, כי נוכח השינויים המסתמנים בברה"מ יש להגביר את המאבק המדיני והציבורי למען פתיחת שערי העליה. לדעתו צריכה עתה ישראל למצוא דרכי הידברות עם שלטונות ברה"מ, אם במישרין ואם בעקיפין, ולדון עמם בנושאים יהודיים, אף אם הדבר יחייב אותנו בנושאים מדיניים. „אם הממשלה תיכבע בנושא זה לעמדת הליכוד, אנו עלולים לחטוא כלפי התחייבויותינו ליהדות ברה"מ וכלפי עצמנו". צור אומר כי התכנית לקליטת יהודי ברה"מ מתבססת על ההנחה, שההרכב הדמוגראפי של העליה, אם תגיע, יהיה דומה לזה של העליה בשנת 1979, שהיתה השנה האחרונה לעליה הגדולה מברה"מ – 17,000 איש.

מבחינת התפיסה ומבחינה ארגונית, אומר צור, מתאימה התכנית לצרכי קליטתם של 50,000 איש. עליה גדולה מזו תחייב היערכות נוספת של המערכות הקשורות לעליה ולקליטה.

התכנית החדשה מביאה בחשבון עלות קליטה של 22,210 דולר לאיש. הדגש הוא במתן עצמאות לעולה וחופש בחירה בתחומי הדיור והתעסוקה. המערכת תסייע לו בכך בתהליך הדרגתי, שמטרתו להביא את העולה, בפרק זמן מוגדר, להינתקות גמורה מהמערכת המסייעת ולשילובו המלא בחברה ובמשק. הוא ייעזר אז, כמו כל תושבי המדינה, במערכות השירותים של הממשלה ושל הרשויות המקומיות. במתן השירות לעולים יישמרו האיזון והתואם עם הסיוע הניתן לקבוצות נזקקות אחרות בציבור הישראלי, כדי למנוע עיוותים חברתיים.

שלושת השבועות הראשונים לשהותו של העולה בארץ ייחשבו, על־פי התכנית החדשה, לשלב הקליטה הראשונית. העולה יהיה אז במרכזי הקבלה (להוציא עולים שיבחרו במסלול של מרכזי קליטה, אולפנים בקיבוץ, עיירות פיתוח או שיהיו אצל קרובים) ואז גם יבואר בישוב הזמני שלו או בדירת הארעי, שתהיה בשכירות עצמית מסובסדת. גובה הסיבסוד יותאם לגובה שכר הדירה הממוצע בשוק הפרטי במרכז הארץ, ברמה בינונית, וכן לגודל משפחתו של העולה. הסיבסוד יינתן בשנה הראשונה ויימשך עד השנה החמישית. לרכישת דירות קבע, אף הן בשוק הפרטי, יוענקו לעולים משכנתאות בשיעור 40,000 – 55,000 דולר. עולים יחידים יהיו זכאים למשכנתא בשיעור כ־20,000 דולר. בשביל משפחות עולים ובשביל יחידים, שאין ביכולתם לעמוד בהחזרי המשכנתא, ירכוש המשרד דירות באזורים המתאימים לקליטתם. כדי שיובטח מלאי מספיק של דירות לרכישה וכדי שלא יתהווה צוואר בקבוק בדירות להשכרה, יפעל משרד הקליטה בשיתוף עם משרד השיכון להכנת תשתית לבניה מהירה של דירות, אם יהיה צורך בכך.

בתחום הכלכלי יעשה משרד הקליטה, במקרה שיגיעו עולים כמצופה, להבטחת הכנסה לדורשי עבודה (גברים בני 18 – 65 ונשים בנות 18 – 60) שטרם מלאו 24 חודשים לשהותם בארץ ושהכנסתם אינה עולה על דמי הבטחת הכנסה על־פי חוק הביטוח הלאומי. עולים מחוסרי עבודה, הרשומים בשירות התעסוקה, ועולים הלומדים באולפן, או נמצאים בהכשרה מקצועית או במרכזי למידה – יבטיח משרד הקליטה את הכנסתם, עד שייקלטו בתעסוקה במשק, לתקופה של 24 חודשים. בתחום התעסוקה מבקש המשרד למנוע תופעות של ריכוז קבוצות עולים ברבדים הנמוכים של הסולם המקצועי ולשלב במהירות רבה ככל האפשר את העולה בתעסוקה, תוך העדפת מסגרות הכשרה פנים־מפעליות.

סעיף חשוב בתכנית החדשה היא הפעלת תכנית גימלאות מיוחדת (תג"ם) לדורשי עבודה, שאין ביכולתם לצבור זכויות פנסיה, מפאת גילם הגבוה בעת העליה. תגמולי הפנסיה יגיעו, כמו בעבר, ל־18 אחוז מהשכר הממוצע במשק. על־פי ההנחה יהיו בקרב עשרת־אלפים העולים שלבואם מצפים בשלב זה, אם יתממשו התקוות, 889 זכאים לתג"ם, בהם 338 גברים ו־451 נשים. עולים קשישים מברה"מ, שיהיו מעל גיל העבודה, יזכו עם עלייתם לקיצבת זיקנה מיוחדת, שתבטיח את הכנסתם באמצעות הביטוח הלאומי, הכולל הקצבת זיקנה בתוספת השלמת הכנסה. גובה קיצבת הזיקנה שתשולם לעולי ברה"מ יהיה זהה לגובה קיצבת הזיקנה, בתוספת השלמת הכנסה, שמשלמים בישראל לקשיש על־פי החוק. למשפחות עולים עם ילדים עד גיל 18 תנתנה תוספת הכנסה, על־פי הקריטריונים המקובלים בביטוח הלאומי.

בתחום הבריאות תבטיח התכנית החדשה שירותי בריאות סדירים לכל העולים מברה"מ, תוך שמירה על מימוש זכויותיהם במסגרות המספקות שירותים רפואיים לכלל האוכלוסיה. התכנית גם כוללת היערכות לקליטת העולים, אסירי־ציון, בתחום החינוך והמוסדות להשכלה גבוהה ובתחום החברתי. סעיף מיוחד מוקדש לקליטתם של אסירי ציון, שייהנו מזכויות מפליגות.

ה„אין בלתה" ומה שנותר ממנה

מאת אמנון אטד

במקום 486 מיליון שקלים קוצצו מהתקציב 400 מיליון; הרפורמה במיסים אינה רפורמה כלל; והרפורמה בשוק ההון תחייב את הממשלה לגייס בשוק ההון סכומים גדולים מאלה שבתקציב

קצת למעלה משלושה חודשים אחרי שטבע שר האוצר, משה נסים את פנינת הלשון המפורסמת „אין בלתה", התברר אתמול סופית עד כמה אומללה היתה אותה קביעה. התקציב והחוקים הנלווים שאישרה אתמול הכנסת רחוקים מרחק רב מכוונתו המקורית.

במונח „אין בלתה" התכוון נסים לתוכניתו הכלכלית, שהונחה על שולחן הממשלה בסוף דצמבר אשתקד. כאשר נשמעו ההסתייגויות הראשונות מהתוכנית, נראה היה שהאוצר מתכוון להכניס בה שינויים, אמר נסים את מה שאמר. התוכנית שהגיש אז היתה מסמך יומרני בן 82 עמודים שנשא את השם „הצעת התקציב לשנת 1987 והמדיניות הכלכלית". מחברי התוכנית קבעו כי מדובר ברפורמה מקיפה ובצעדים נלווים שיביאו להבראת המשק ויתרמו לחידוש תהליך הצמיחה.

שלושה גורמים מרכזיים היו עיקרה של התוכנית – ● קיצוץ עמוק בתקציב המדינה; ● רפורמה במערכת המיסים; ● רפורמה בשוק ההון. גם מי שאינו מצוי ברזי הכלכלה לא יתקשה להבחין בהבדלים הרבים שבין הצעות אלה ובין מה שאושר אתמול בכנסת.

הצעת הקיצוץ המקורית בתקציב המדינה נקבה סכום של 486 מיליון שקלים, מהם 180 מיליון שקלים בתקציב הביטחון. הממשלה דחתה הצעה זו ומינתה ועדת שרים להכנת הצעת קיצוץ צנועה יותר. שלושה שבועות מאוחר יותר התקבלה הצעת פשרה שלפיה יסתכם הסכום שיקוצץ מהתקציב ב־400 מיליון שקלים בלבד. 80 מיליון שקלים מסכום זה אמורים להילקח מהרזרווה הכללית. תקציב הביטחון לא קוצץ כלל. והחלטת הכנסת מאתמול, שלא לקצץ בינתיים את תקציבי החינוך והבריאות, היא שחיקה נוספת בתוכנית הקיצוצים של האוצר.

השינויים המפליגים ביותר הוכנסו בהצעת הרפורמה במיסים. זו נחלקה לשניים: רפורמה לחברות ורפורמה ליחידים. הרפורמה ליחידים הוצגה על ידי מתכנניה כהצעה מרחיקת־הלכת ביותר שהוצעה בנושא זה בישראל. ההצעה דיברה על הורדת שיעורי המס במידה העמוקה ביותר האפשרית, תוך הרחבת בסיס המס במידה הרחבה ביותר. יעדיה המוצהרים של רפורמה זו היו לא פחות מרשימים. דובר על מתן תמריץ לשכירים ולעצמאים לעבוד ולייזום יותר באמצעות מס שולי נמוך יותר. מטרה נוספת היתה להביא ליתר פרוגרסיביות של מערכת המיסים, על־ידי הכללת כל ההכנסות כחייבות במס וביטול כל הפטורים הקיימים.

לפי הצעה זו אמור היה מספר מדרגות המס לרדת משש לארבע, מדרגת המס העליונה הורדה מ־60 אחוזים ל־45 אחוזים וכל שיטת נקודות הזיכוי היתה אמורה לעבור מן העולם. כנגד כל אלה הציע האוצר לבטל את כל פטורי המס הקיימים.

ההתנגדות הציבורית שבה נתקלה הצעת האוצר, בעיקר בגלל הכוונה לפגוע בקצבאות השנים, הביאה להכנסת שינויים מרחיקי־לכת גם ברפורמה במיסים. ההצעה המתוקנת שאושרה לבסוף בממשלה אינה, למעשה, רפורמה כלל וכלל. אין כאן כל נסיון לתקן עיוותים ובמקרה הטוב מדובר בהצעה להפחתת מיסים בלבד. גם הצעה זו עוברה בחוכבנות מדהימה ועוררה ביקורת נוקבת בחוגי המקצוע במשרד האוצר עצמו.

הצעתו האחרונה של נסים להפחית מיסים עכשיו ולבטל פטורים בשנה הבאה הינה יותר ממגוחכת. נסים עצמו קבע בהצעתו המקורית, („אין בלתה") כי דחיית הרפורמה לשנה הבאה תקשה לאין ערוך על ביצועה. וזאת, כאשר ביטול הפטורים מותנה בתוספת הכנסה. מעניין איך הפוליטיקאי נסים יצליח עכשיו לשכנע את קבוצות הלחץ השונות לוותר על הפטורים ללא הסוכריה של הקטנת המס, ועוד בשנת בחירות.

גם המרכיב השלישי בתוכניתו של שר־האוצר – הרפורמה בשוק ההון – עתידה לעבור שינויים מפליגים במרוצת השנה הקרובה. מבחנה האמיתי של רפורמה זו יהיה בביצועה. הרפורמה בשוק ההון קשורה בטבורה ברפורמה במיסים. עלותה הגדולה של זו האחרונה, הרבה מעבר למתוכנן, תחייב את הממשלה לגייס בשוק־ההון סכומים גדולים מאלה הנקובים בתקציב. גיוס מוגבר זה יביא לעליה בשיעורי הריבית ויערער את ביצוע הרפורמה כולה.

הפת"ח מתפייס עם השמאל

מאת דן אבידן

החרפת הלחימה בין הפלסטינאים לשיעים בלבנון החישה את המהלך המאפשר כינוס המועצה הלאומית הפלסטינאית. המחיר: הסתלקות ערפאת מן ההסכם עם חוסיין

„בראשית החודש הזה תבטל הנהגת אש"ף את הסכם ההבנה המדיני שחתמו בשעתם ערפאת וחוסיין", הכריז השבוע אבו איאד, מראשי אש"ף. על ביטול ההסכם יודיע אש"ף, לדברי אבו־איאד, במסגרת השלמת ההכנות לכינוס המועצה הלאומית הפלסטינאית באלג'יר ב־20 באפריל.

היוזמה לכינוס המושב הי"18 של המועצה הלאומית הפלסטינאית הבשילה בתחילת מארס, במהלך שיחות שקיימו באלג'יריה נציגי הפת"ח, „חזית השחרור הערבית" בראשות עבד אל־רחים אחמד, „החזית הדמוקראטית" בראשות נאיף חוואתמה, „חזית השחרור הפלסטינאית" בראשות טלעת יעקוב ופלג של המפלגה הקומוניסטית הפלסטינאית בראשות סלימאן נג'אב. בשיחות אלה הסכימו נציגי חמשת הארגונים לכנס את המועצה הלאומית הפלסטינאית ב־20 באפריל באלג'יריה.

יוזמת הפיוס בין ארגון הפת"ח לקבוצות השמאל הפלסטינאיות הוחלה עוד לפני שנתיים, אולם אז הסתיימו המגעים ללא תוצאות, משום שערפאת דחה את דרישת הקבוצות הללו לבטל את הסכם ההבנה הירדני־אשפ"י, כתנאי להתפייסות בינן לבין הפת"ח. הארגונים הפלסטינאיים הפרו־סוריים: הצאעיקה, החזית העממית – המפקדה הכללית בראשותו של אחמד ג'יבריל, ארגון מורדי הפת"ח בראשותו של אבו מוסא וכן ארגון השמאל „החזית העממית לשחרור פלשתין", בראשותו של ג'ורג' חבש, סירבו באותה עת להשתתף בשיחות הגישוש בין הפת"ח לקבוצות השמאל הפלסטינאיות ודרשו שערפאת יתפטר תחילה מהנהגת אש"ף.

בשלהי 1986 הסתמנה לראשונה התקדמות במגעי הפיוס בין ארגון הפת"ח לבין שלוש קבוצות השמאל הפלסטינאיות – „החזית הדמוקראטית", „חזית השחרור הפלסטינאית" ופלג המפלגה הקומוניסטית הפלסטינאית. בתום שורת פגישות שקיימו נציגי ארגונים אלה בפראג חוברה הודעה, שהסעיף העיקרי בה קבע, כי ההסכם בין ערפאת לחוסיין משנת 1985 „איננו עוד בר־תוקף". סעיף זה התקבל כפשרה בין עמדת חוואתמה, שדרש את ביטולו המלא של הסכם ערפאת־חוסיין, לבין עמדת ערפאת, שהתנגד אז לביטול סופי של ההסכם. ג'ורג' חבש וראשי הארגונים הפלסטינאיים הפרו־סוריים מתחו ביקורת על „הודעת פראג" וטענו שארגון חוואתמה הרחיק לכת בוויתוריו לערפאת.

החרפת הלחימה בין הפלסטינאים לשיעים בלבנון בחודש האחרון האיצה את מאמצי הפיוס בין ארגון הפת"ח לקבוצות השמאל הפלסטינאיות. ג'ורג' חבש, שמתח כאמור ביקורת על „הודעת פראג", הסכים להשתלב בתהליך הפיוס באמצעות שורת פגישות שקיים בפראג ובמוסקווה עם אבו ג'יהאד, סגנו של ערפאת. בשיחות אלה נרונה היוזמה לכינוס „המועצה הלאומית הפלסטינאית", כראשית תהליך הפיוס בין הפלגים הפלסטינאיים היריבים. אולם השיחות נקלעו למבוי סתום, בגלל תביעתו של חבש שהנהגת אש"ף תבטל את הסכם ערפאת־חוסיין עוד לפני כינוס המועצה. אף־על־פי־כן התקדם תהליך ההידברות בין נציגי פת"ח ושאר קבוצות השמאל הפלסטינאיות, ולפני כשבועיים הגיעו לכלל הסכמה על כינוס המושב הי"18 של „המועצה הלאומית הפלסטינאית" ועל עריכת פגישה מכינה ב־10 באפריל באלג'יריה, לקראת כינוס המועצה. לפי דברי חוואתמה ואבו איאד, ההסכם לשיתוף פעולה מדיני בין אש"ף לירדן יבוטל במהלך פגישה מכינה זו.

היו גורמים מבחוץ, שדירבנו את תהליך ההידברות – ברה"מ, אלג'יריה ולוב. שליט לוב, קדאפי, שהיה מסוכסך עם ערפאת מאז מלחמת לבנון, שינה את יחסו כלפיו, על רקע הזדהותו עם מאבקם של הפלסטינאים נגד השיעים בלבנון ובעקבות ערעור מערכת יחסיה של לוב עם סוריה ואיראן. אלג'יריה, החותרת מאז ומתמיד לאיחוי הקרעים בין האירגונים הפלסטינאיים היריבים, ניצלה את הסולידאריות שהתעוררה ביניהם באחרונה בלבנון, כדי לזרז את ההידברות הזו. לברה"מ יש עניין משלה בזרוז מאמצי הפיוס, נוכח האפשרות של כינוס ועידה בינלאומית להסדר במזרח־התיכון.

משהוחלט על כינוס המועצה הלאומית הפלסטינאית ב־20 באפריל באלג'יריה, הזמין יושב־ראש המועצה, השייח' עבד אל־חמיד א־סאיח, את כל הארגונים הפלסטינאיים להשתתף בה. אולם שישה ארגונים פלסטינאיים, שפרשו בשעתם מאש"ף, פירסמו ביום רביעי שעבר, בלוב, הודעה שנאמר בה שהם ישתתפו בכינוס המועצה רק אם כינוס זה יסלול את הדרך להקמת הנהגה קולקטיבית באש"ף, לביטול הסכם ההבנה הירדני־אש"פי, לניתוק הקשרים המדיניים בין אש"ף למצרים ולביטול כל החלטות המושב הקודם של המועצה הלאומית הפלסטינאית, שהכשירו את הקרקע לשיתוף הפעולה המדיני בין אש"ף לירדן. על הודעה זו, שנקראה „מסמך טריפולי", חתמו ראש אירגון „חזית המאבק העממי" סמיר גושה, אחמד ג'יבריל, נציגי אירגונו של אבו נידאל, ג'ורג' חבש, נאיף חוואתמה, טלעת יעקוב והמנהיג הפלסטינאי הפרו־סורי ח'אלד אל־פאהום. בתגובה על כך הכריזה צמרת אש"ף, בראשותו של ערפאת, כי בכוונתה לכנס את המועצה הלאומית הפלסטינאית ב־20 באפריל באלג'יריה בכל מקרה, בין אם קבוצות השמאל הפלסטינאיות ישתתפו בכינוס ובין אם לאו.

בשלב זה נראה, כי לפחות אירגונו של חוואתמה ישתתף בכינוס באלג'יריה. חוואתמה הרי הכריז, שאין סתירה בין „מסמך טריפולי" לבין ההסכמה שהגיעו אליה הפת"ח וקבוצות השמאל, בדבר כינוס המועצה באלג'יר. לעומת זאת אין נראים סיכויים כלשהם שהאירגונים הפלסטינאיים הפרו־סוריים וארגון השמאל „החזית העממית", בראשותו של ג'ורג' חבש, יבואו לאלג'יריה.

טרור מוסלמי בצרפת

מאינטגריזם לג'יהאד

מאת גדעון קורן, פאריס

„קילוהאט" הוא שם־הצופן של איגוד כשלושים ראשי מודיעין במערב, אשר בו נעזרים שירותי הביטחון בצרפת לקריעת רשתות טרור מזרח־תיכוניות ואירופיות, המאיימות בביצוע פיגועים ברחבי צרפת

שמונת חברי רשת הטרור הפרו־איראנית, שנעצרו בשבוע שעבר, הם רק קבוצה אחת מתוך רשתות טרור של מוסלמים קיצוניים בצרפת. שירותי הבטחון הצרפתיים משוכנעים בכך שקבוצות טרור רבות מכינות עתה פיגועים בצרפת וכי הן מקבלות סיוע לוגיסטי מרשתות המפוזרות ברחבי המדינה. דו"חות רבים בנושא הובאו לפני ועדת התיאום ללוחמה בטרור שכינס ראש הממשלה ז'אק שיראק.

המרכזי שבהם נושא את השם: „האקטיביזם האינטגריסטי בצרפת בדרך לג'יהאד". אף שהדו"ח מסתיים בסימן־שאלה אין השירותים הצרפתיים מסתירים את דעתם: אכן כן. שיראק עצמו נוסע זה שלושה שבועות במכונית משוריינת בלבד, בגלל מידע על תכנית להתנקש בחייו.

רשתות כאלה, בניהולם של האינטגריסטים קיימות, לפי המסמך, במזרח צרפת, באיזור טולוז, במונפלייה ובניס שבריביירה הצרפתית ובעיקר בקלישי ליד פאריס. פרט לארגונים הפרו־איראניים מאיימים על צרפת גם ארגוני טרור אחרים, היכולים ליהנות, על־אף ההבדלים האידיאולוגיים, משירותי אותן רשתות: „צבא השחרור הארמני", „החזית העממית לשחרור פלשתין – מבצעים מיוחדים", ו„ידידיו" של ז'ורז' איברהים עבדאללה. מחקירתם של ראשי ארגון הטרור הצרפתי „פעולה ישירה" עולה, כי ארגוני הטרור האירופיים, ובעיקר הבריגדות האדומות האיטלקיות וסיעות „הצבא האדום" הגרמניות, מתכננות גל פיגועים חדש – גם בצרפת. איום אחר אורב מצד לוב. הקולונל קדאפי, שהובס בצ'אד, הודיע במפורש כי יגיב בדרך הטרור.

לנוכח איומים אלה גילו, סוף־סוף, שירותי הבטחון הצרפתיים קצת מטעמו המתוק של שיתוף הפעולה הבינלאומי. מול רשתות הטרור הבינלאומי ניצבת רשת „קילוהאט", המאגדת תחת שם הצופן המסמל, את ראשי שירותי הביון של כשלושים מדינות ובתוכן – כמסתבר מהפירסומים כאן – במקום טוב, גם ישראל. בתוך מגבלות דיפלומאטיות ומשפטיות משתדלת הרשת להעביר מידע, שעשוי למנוע פעולות טרור.

הרשת הפרו־איראנית בפאריס התגלתה גם היא הודות למידע שהגיע מ„קילוהאט". המקור היה גרמניה. בינואר שעבר נעצר בפראנקפורט אחד ממפקדי „רשתות הפעולה האיסלמית", שמרכזן בלבנון, מוחמד עלי המדאי, שיעי מן העדה סאאן בדרום לבנון. בעשרים ושנה בינואר נעצר אחיו של המדאי ועדותו הובילה לגילוי חומר־נפץ נוזלי, ניטראט מתיל, בתוך בקבוקי עראק באיזור הסאאר, משני צידי הגבול. חומר־הנפץ יועד, ככל הנראה, לפיגועים בצרפת. בפנקס הכתובות של האחים המדאי נמצאו כתובות בפאריס, שאיפשרו את מעצר הרשת התוניסאית, לרבות את ראשה, הלבנוני מוחמד מוהג'ר, בן 34, שנחשב לדמות בולטת בקרב ה„חיזבאללה".

מוהג'ר שוהה בצרפת כבר שנים אחדות, בתור סטודנט למדעי הדתות בסורבון. הוא נשוי לצרפתיה, מה שזיכה אותו באזרחות צרפתית. לפני כמה חודשים, טוענים מקורות בטחוניים, הוא אפילו הוצג בקטרקטין עבדאללה הידוע של ה„חיזבאללה" בלבנון על הדרכים להקמת רשתות טרור חדשות במערב אירופה. כבנו של אחד השייכים השיעים הגדולים, הוא נהנה מיחס של כבוד בקהילה המוסלמית בצרפת, ואף ערך „מסעות התעוררות" ברחבי המדינה כדי להפיץ את האיסלם. הוא שגייס את האחראי ל„תוניסאים", פואד עלי סאלח, בן 29, יליד פאריס. אל סאלח, הנשוי לאשה אלג'יראית בעלת אזרחות צרפתית, נודע כפעיל אינטגריסטי. האיש ביקר פעמים אחדות בקום, עיר הקודש של אייאתולה חומייני, וסייר באירופה בעזרת תלושי דלק של שגרירות איראן בפאריס. שר הפנים התוניסי טוען שאנשי הרשת הופעלו על־ידי שרותי הביון האיראניים.

החוקרים הצרפתיים מודאגים משום שלא כל אנשי הרשת שנפלה בידיהם, נלכדו. מספר חבריה הוא, להערכתם, פי שלושה או ארבעה ממספר הנתפסים והם מצטרפים ל„רשתות מתנמנמות" אחרות, המצפות לאות ההפעלה. השמונה התכוונו לבצע, בעצמם או באמצעות קומנדו זר, כנראה מלבנון, פיגועים במקומות ציבוריים, בתחנות רכבת תחתית, בחנויות, במסעדות ובבתי־קולנוע. וגם ברכבות בין־עירוניות עם פרוס החגים. הם תכננו להתנקש בחיי אישים פוליטיים ובתוכם, כאמור, גם הנשיא וראש הממשלה. החוקרים תרים עתה אחרי חומרי־נפץ נוספים שהוסתרו, כנראה, ביערות ליד פאריס. גילוים יאפשר לאמת את דבריהם של שנים, לפחות, מחברי הרשת שהודו בהשתתפות בפיגועים קודמים או בסיוע להם. הכוונה לגל הטרור בסתיו שעבר, שאת האחריות לו נטל עליו „ועד" מסתורי „להזדהות עם אסירים ערבים ואסירים מן המזרח־התיכון". משטרת צרפת חושבת עדיין כי מדובר בבני משפחת איברהים עבדאללה ו„ידידיו", אך יש להניח שהם השתמשו בשירותי הרשת התוניסאית. להערכת הביון הצרפתי יש שיתוף־פעולה ו„חדירה הדדית" בין הקבוצות האיסלאמיות, „הסיעות הלבנוניות המהפכניות", ו„צבא השחרור הארמני". שיתוף־פעולה זה בא לידי ביטוי בסתיו הקטלני בפאריס.

מאחר שבמישור הדיפלומאטי אין צרפת מתכוונת להסיק, בשלב זה, מסקנות מן האיום האיראני ומאיומים אחרים על בטחונה, מוטלת המשימה המסובכת על שירותי הבטחון שלה. רק הם אמורים לבלום את הטרור המאיים על צרפת.

מכתבים למערכת דבר

הביקור הממלכתי של הנשיא

לדעתי, הגיע הזמן שנלמד שביחסנו עם גרמניה ועם גרמנים נדע להבדיל בין שחור ולבן, בין אתמול היום ובין טוב ורע. שום כוח בעולם לא יכול להזיז אותנו מעמדתנו הנחרצת לא רק לעולם לא לשכוח ובוודאי לא לסלוח לגרמנים על הפשע הגדול ביותר בהסטוריה שפשעו, אלא חובה עלינו לדעתי, לחנך את ילדינו ולחייב אותם להתנהג כך לגבי ילדיהם שלעולם לא ישכחו ולא יסלחו. כי אחרת היינו מחללים את זכרם של ששת מיליוני אחינו שנרצחו על ידי גרמנים תחת שלטונו של היטלר וכנופיות הרוצחים שלו. עלינו לרדוף כל אחד שהיה שותף בצורה ישירה או עקיפה לרצח המוני זה בתקופה בה שלטו בגרמניה חיות פראיות בלבוש בני אדם.

אך עם כל זאת נעשה עוול לכל אדם כאשר נקשור אותו לפשעים אלה או נחרים אותו בשל כך, רק מפני שנולד כגרמני. אין לאדם שנולד אחרי מלחמת העולם השניה או שהיה אז ילד, דבר וחצי דבר עם הפשעים שנעשו על ידי הוריו של אותו הצעיר. כיום חיים בין כמעט 70 מיליוני אזרחי גרמניה המערבית כ־28,000 יהודים בלבד, בעיקר בחמש או שש הערים הגדולות. כיום חיים בעיירות ובכפרים בגרמניה, מיליוני אזרחים שלא ראו בחייהם יהודי. כיום מורגשת יותר אנטישמיות בצרפת, באנגליה ובארצות אחרות, מאשר בגרמניה. בכל הבחירות ב־40 השנים האחרונות סירבו יותר מ־98 אחוז מהגרמנים לתת את קולם לניאו־נאצים.

נוסף לכל זאת ידוע, שאוהדה לישראל מוצאים כיום בגרמניה המערבית במידה גדולה יותר מאשר ברוב ארצות תבל. הדבר בא לביטוי גם במספר הגדל והולך של מבקרים גרמנים בארץ. יש לשים לב, שהקשרים בין ישראל וגרמניה בשטחים רבים מאוד הם טובים ביותר. אך מאחר ואין גבול לטוב יותר, מותר לנו להיות בטוחים, שהנשיא הרצוג אשר לפי כל הדעות ידע תמיד וידע גם כיום להסביר את ישראל טוב יותר מכל מישהו אחר, יצליח ללא ספק בביקורו הקרוב בגרמניה המערבית, להשיג למען ישראל הישגים אשר אחרים לא השיגו.

ארנולד מרגלית
חיפה

שמיר בורח מהחלטות הכנסת

הדיבורים הדמגוגיים של אנשי הליכוד ושל ראש הממשלה, יצחק שמיר, המצטיין בכך, בהתנגדותם לוועידה בין־לאומית לשלום במזרח התיכון, והביקורת ההרסנית על שמעון פרס, המציע זאת, מתעלמים שב־4 באוגוסט 1970 אישרה הכנסת ברוב של 66 נגד 28 את הודעת ראש הממשלה דאז גולדה מאיר בדבר היענות הממשלה ליוזמת ארה"ב לשלום.

ואלה הם העקרונות שהביאה גולדה מאיר לאישורה של הכנסת:

א. ביצוע החלטת מועצת הביטחון 242 על כל חלקיה על מנת להגיע לחוזה שלום מחייב ומוסכם בין הצדדים.

ב. הכרה בשלמותה הטריטוריאלית והעצמאית של ישראל ובזכותה לחיות בשלום בגבולות בטוחים ומוכרים וחופשיים מאיומים או מעשים של אלימות.

ג. השתתפות של ישראל בדיונים ללא תנאים מוקדמים.

גולדה מאיר הודיעה, כי ביצועה של החלטה זו הוא תהליך בשלבים. משא ומתן, הסכם בין הצדדים, חתימה וביצוע ההתחייבויות הקבועות בהסכם שהושג בין הצדדים. הביצוע יתחיל רק כאשר יושג הסכם בכל הסעיפים.

באותה הודעה אמרה גולדה מאיר דברים מפורשים:

„ישראל הודיעה ברבים, כי מכוח זכותה לגבולות בטוחים, היא לא תשוב לגבולות 4 ביוני 1967".

כסתבר, שאנשי הליכוד בורחים גם מהחלטת כנסת זו.

ישראל קרגמן
תל־אביב

„מלבישים תיק"

איך „מלבישים על מישהו תיק"? – יוצרים מצב, שמאלץ מישהו לעבור „קצת" על החוק (כדי שיוכל „להחזיק מעמד"), וכאשר עולה צורך „להחזיק אותו קצר" – מגישים נגדו תביעה (דוגמאות: חוקי מס־הכנסה, שימוש בכספי „קרנות השתלמות", הוצאות פיקטיביות של עובדי ציבור וכו').

העסק עובד גם ב„גדול": מימשל רייגן מעניש את ישראל, על שסירבה ליטול על אחריותה את ה„פשלה" שלו בעניין הנשק לאיראן (ראה „תיק" פולארד, רזום אפריקה וגו').

התלות של ישראל בארה"ב היא כה מורכבת, עד כי אנו נאלצים לעבור „קצת" על החוק, כדי „להחזיק מעמד". כדי לצאת מן הסבך אנו זקוקים למנהיגות שתשכיל לפרוץ את מעגלי־החנק הסוגרים עלינו בטחונית, כלכלית ומדינית.

בטחונית – שלום; כלכלית – צנע בהוצאות הפרס והורמה של תקציבי פיתוח; מדינית – טיפוח קשרים עם גורמים נוספים, מלבד מדינות המערב.

המחיר בטווח הקרוב יהיה כבד, אך עדיף כך, מאשר „לשבת על סיר הבשר" ולצפות ל„תיק" הבא, שארה"ב „תלביש" עלינו.

חיים מנוס
רעננה

אכסלרוד נינו של טרוצקי?

ב„דבר" מ־16.3.87 הופיעה ידיעה, כי „לנינו של ל. טרוצקי נולד בן במחבוא". להלן נאמר בידיעה: למהנדס מחשבים דוד אכסלרוד, שעלה בשעתו מברית המועצות, ולאשתו ענת, המתגוררים ליד בית־הכנסת „אברהם אבינו" בחברון, נולד בן. הילד הוא בן נינו של ליאון טרוצקי, מראשי המהפכה הקומוניסטית בברית המועצות (נרצח על־ידי סוכני סטאלין במכסיקו ב־1940).

אכן, דוד אכסלרוד הוא נינו של טרוצקי. חבל, שבעל הידיעה לא הסביר, כיצד, באיזה אופן, הוא נינו של טרוצקי, ששמו האמיתי (היהודי) היה ברונשטיין. ידוע, שפאוול אכסלרוד היה מראשי התנועה המהפכנית ברוסיה „זמליה אי וליה", ואחר כך (מ־1903) מראשי הסוציאל־דמוקרטים־המנשביקים. לאחר המהפכה הבולשביקית יצא לגרמניה ומת ב־1928. שמא כותב הידיעה טעה, ודוד אכסלרוד הוא נינו של פאוול אכסלרוד ולא של ליאון טרוצקי?

יצחק מאור
אשדות־יעקב, איחוד

האוחזים בקרנות המזבח

כאשר חברי מפלגות מציגים את מועמדותם לכנסת עליהם לדעת, שהדבר כרוך בוויתורים. מי שחושב לו להיות שליח־ציבור ורוצה לשרת בנאמנות את המדינה, חייב לוותר על עסקותו הפרטית. משכורתם של חברי הכנסת אינה משכורת רעב. קורה שיש ניגודים בין האינטרס המקצועי ובין הנאמנות לשירות הציבורי. ויש שהעיסוק הפרטי של חברי הכנסת יוצר בעיות של חוסר אמינות או מחשיד בהעברת מידע חסוי ללקוחות פרטיים.

מי שמעוניין לשרת את הציבור, להיבחר לכנסת, יודע איזו הכנסה תהיה לו. אין כופים עליו להציג את מועמדותו. פרשות שונות התפרסמו לאחרונה שנבעו מעיסוקיהם הפרטיים של חברי הכנסת. מכיוון שתדמיתם של נבחרי העם ירדה מאוד עליהם להעלות את קרנם ולהחזיר אליהם את אמינות הציבור. טוב יעשו אם יפסיקו את עיסוקיהם הפרטיים. יהיה בכך משום טיהור האווירה אשר לאחרונה היא עכורה למדי.

אביבה אוהלי
תל־אביב

הוזהר בשמי השמיר

אין זו הפעם הראשונה, שאנו עדים ללהיטותם הרבה של מנהיגי אומתנו להצטלם בצילום של אנשי בידור וקולנוע, כמו ניצבו אלה ברמת החשיבות החברתית הגבוהה ביותר.

לשחקניות קולנוע עדיפות ראשונה בהתמוגגות הראוותנית הזאת אך באין שחקנית גם שחקן יתקבל בשקיקה, אפילו חלפו שנים מהופעתו האחרונה, כשחזר בתשובה.

את לחיצת היד הממלכתית הזו לא מכבר כל העם מעל במת העיתונות בצבעים טבעיים. חיוך מאוזן לאוזן נברא על פניה של האישיות הממלכתית, בהתרוממה ללחוץ יד לבודדן מן העבר.

לו גם נקבל, מתוך חוסר ברירה, את השאיפה הכמוסה־גלויה של מנהיגינו להיות „IN", נבצר מבינתנו הניסיון לייחס למפגש כזה משמעות ערכית. דיון בעתידו של העם היהודי בשנות ה־2000 הוא נושא חשוב מכדי שידרון עם זוהר שובלו של כוכב דועך.

יואב אמירי
תל־אביב

על הגורמים להידרדרות הנוער

גבריאל קנולר במכתבו למערכת („דבר", ל' בשבט תשמ"ז) מתאר בכאב את מצב הנוער שלנו עכשיו: „האלימות המילולית והפיסית פשטה כמגפה בתוך שורות אזרחיה הצעירים של המדינה". הוא שואל: „האם שאלתם את עצמכם מדוע פושה האלימות בציבור הצעירים? מה שפתגמו" ועוד: „חבורות המשחקים הופכות למקומות מפגש לסחר סמים". ג. קנולר מצביע על מקור הסטיות הללו.

טענתו נכונה, אלא שהמקור שהוא מציין אינו יחידי ואולי לא העיקרי. זה שנים שאני חושב על השפעת הטלוויזיה והמחזות האוונגרדיים שלנו על הנוער. אלה הם מקור משחית ומדיח את הנוער, שמטבעו נוטה לחיקוי.

כל מפגש בניארם מכל המעמדות בטלוויזיה פותח בשתיה והמשכה בשתיה. והאים זאת יומיום בהתמדה. מובן, שזה מקור לחיקוי, וצריכת האלכוהול סופחת ועולה בקרב הנוער.

שליפת סכינים בחבורות המופיעות על המירקע, במיוחד בקרב חבורות צעירים – אף היא משפיעה. רבים מאוד הצעירים שהסכין הקפיצי בבגדיהם נותן להם הרגשת גיבור ועליון.

הלשון ברוב המחזות האוונגרדיים שלנו שופעת ביטויים שנדלו מהמישקע העכור שבתקשורת המילולית שבין הבריות. מישקע זה צף ועולה וזורם בפי השחקנים כמי כיבים שעלו מתעלותיהם העכורות. אין פלא שהנוער ירגיש עצמו מפגר אם לא ישלשל מעצמו את הלשון הזאת.

צריכת הסמים הפושה בעולם, המשתקפת במחזות בתיאטרון ועל המירקע ובעיתונים – מעודדת סקרנות וחיקוי. ורבים הנסחפים במערבולת קטלנית זו.

גבריאל קנולר אומר: „לא מאוחר מדי. עדיין אפשר לעצור". האמצעי לעצירה מפורט במכתבו. הלוואי וצדק. אני איני יודע אמצעי לסלק את מקורות ההשפעה שציינתי. יישבו נא חכמי הנפש וחכמי החינוך ויאמרו לנו, וידריכו אותנו איך לצאת מנגעים אלה.

יצחק בן־יוסף
גבעתיים

אנשים • אנשים • אנשים • אנשים • אנשים

לא ירוץ: הנשיא (לשעבר) ג'ימי קארטר סיפר לעורכת „דבר" חנה זמר – בתשובה לשאלה – כי רעייתו רוזלין משדלת אותו לרוץ שוב לנשיאות. „דעתה חשובה לי מאד" – אמר קארטר – „אבל בעניין זה היא לא תשכנע אותי. לא ארוץ".

צילום: יעקב סער

שומרת המוסר

„גלי צה"ל לא צריכים לשמש ספת־פסיכיאטר לפסיכופאטים ולחורזי חרוזים בשפת־ביבים". כך אומרת ח"כ מרים גלזר־תעסה (בתמונה) (ליכוד) בהתייחסה לשני פזמונים המשודרים באחרונה בתחנת השידור הצבאית.

בפניה לקצין חינוך ראשי בצה"ל מזכירה ח"כ גלזר־תעסה את השיר „אונס" של הילל מיטל־פרנקפ מתוך אופרת הרוק „מאמי" בביצוע מזי כהן ואת „נערת הרוק" מאת יצחק לאור בביצוע ריקי גל.

שלמה גינוסר

מצטרפים לתנועה

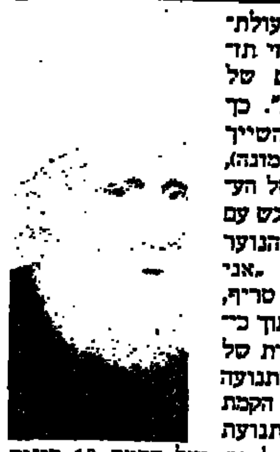

„כולי תקווה שפעולתכם במיגזר הדרוזי תזקף את קומתם של הנערים הדרוזים". כך התבטא אמש השייך אמין טריף (בתמונה), מנהיגה הרוחני של העדה הדרוזית, שנפגש עם הנהגת תנועת הנוער העובד והלומד. „אני מאמין" הוסיף טריף, „שהדבר ייעשה תוך כיבוד הדת והמסורת של עדתנו". אנשי התנועה דיווחו לטריף על הקמת מיגזר דרוזי בתנועת הנוער העובד והלומד, ועל הקמת 10 קינים תנועתיים בכפרי הדרוזים. הם בישרו לו על כנס הקמת המיגזר, שייערך בסוף החודש באתר קבר יתרו, במסגרת חגיגות נבי־שועיב, ובהשתתפות מזכ"ל ההסתדרות ישראל קיסר ומזכיר התק"ם אהרון ידלין. אל הנהגת תנועת הנוער נלווה יוסף קרע, חבר הוועדה המרכזת בהסתדרות, והם סיירו במועדוני התנועה בכפרי הדרוזים ובמפעלי תעשיה בגליל, בהם מועסקים נערים דרוזים.

עודד בר־מאיר

בחירות

ארגון ותיקי התנועה והגימלאים של מפלגת העבודה קיים שלשום ואתמול בפעם הראשונה בחירות לשורותיו. במהלך הבחירות יבחרו בסניפים 900 צירים לוועידה הראשונה של ארגון הגימלאים ותיקי התנועה, אשר תערך בתחילת חודש מאי השנה.

מזכ"ל מפלגת העבודה, ח"כ עוזי ברעם, בירך את הגימלאים על הבחירות וציין את החשיבות התנועתית והפוליטית, הן מבחינת המסר והן מבחינה חברתית.

בתמונה: ירוחם משל, מי שהיה מזכ"ל ההסתדרות והיום יו"ר ארגון ותיקי התנועה והגימלאים, מצביע.

צילום: שאול רחמים

רק באמריקה

השחקן הוותיק מיקי רוני (משמאל) חבוק בזרועותיו של ביל בריט, מתבודד שנצטווה על־ידי בית משפט לפנות את שמורת צ'סטנט־היל בבוסטון, שם חי. בית המשפט אף מינה לבריט אפוטרופוס שיעזור לו להתמקם מחדש. אולם בינתיים מקבל בריט הצעות טובות יותר – כמו למשל זו של מיקי רוני, שהבריז כי הוא דן עם בריט על חוזה כדי לגלם את דמותו בסרט טלוויזיה „המתבודד מצ'סטנט־היל".

עצירת הירידה

„מדינת ישראל חייבת להפסיק ולהתייחס בסלחנות לתופעת הירידה וליורדים עצמם ולנקוט בצעדים אמיצים כדי להתמודד עם בעיה חמורה זו" – בקריאה זו יצא אתמול אפרים זינגר, מזכיר המשמרת הצעירה של מפלגת העבודה. לדברי זינגר, הנתונים החמורים שפורסמו השבוע על־ידי הלשכה המרכזית לסטטיסטיקה לפיהם ירדו מהארץ מאז קום המדינה 346,000 ישראלים, מוכיחים כי מדיניותה של ממשלת ישראל בכל הקשור בטיפול ביורדים, בטעות יסודה. „במקום לחשוב על עוד הטבות והקלות ליורדים בנסיון חסר סיכוי להחזירם ארצה, יש להשקיע משאבים באוכלוסיה הצעירה בארץ, המהווה פוטנציאל לירידה. יש לעצור את הירידה בשדה התעופה ולא בארצות הברית", אמר זינגר.

יקיר צור

ידיד בגרמניה

ד"ר יורגן זודהוף (51), שכיהן כנספח עתונות בשגרירות מערב־גרמניה בישראל בין 1972 ל־1975 נתמנה למנכ"ל משרד החוץ הגרמני, תפקיד הקרוי בגרמניה „מזכיר המדינה". זודהוף, שכיהן בעבר כסגן דובר הממשלה מטעם המפלגה הדמוקרטית־חופשית (הליבראלית) וכשגריר במכסיקו, הגיע לתפקיד העליון במשרד החוץ הגרמני בקצב הרבה יותר מהיר מקודמיו. הוא נחשב למקורב במיוחד לשר החוץ האנס דיטריך גנשר. לזודהוף ידידים רבים בישראל ואפשר היה לפגוש אותו גם בקבלות פנים ישראליות ובהופעות התזמורת הפילהרמונית הישראלית בבון, שנים לאחר שסיים את כהונתו בארץ.

ש. שלמה

מחבואים

הדבי בימס הדוילאגראן (בתמונה, מאהבת (לשעבר) של נשיא הפיליפינים (לשעבר) פרדיננד מרקוס, נראית כאן בפתח אחוזתה בפסדנה, קליפורניה. האחוזה עומדת להיסגר, והגבירה צפויה למשפט על בזיון בית הדין, אם תסרב לגלות היכן החביאה חפצים, מכוניות יקרות ורכוש אחר מהאחוזה.

מהדורת שיא למדליית הגבורה

מטבעות
מאת אריה לינדנבאום

החברה הממשלתית למטבעות ומדליות פרסמה רשימת מדליות שמכירתם הופסקה בשנת 1986 ובמקביל המהדורות של כל מדליה. הרשימה כוללת 31 פריטים מתוכם 26 מדליות בכל המתכות המקובלות – זהב, כסף, ארד ונחושת־ניקל.

שתי מדליות ברשימה ראויות לתשומת לב יתרה, בעיקר בשל גודל המהדורה שלהן. האחת – מדליית 100 שנות התיישבות, זהב בקוטר 18 מ"מ, הופצה במהדורה של 1641 יחידות בלבד. זו מהדורה קטנה ביותר ומעוררת עניין, שכן מהדורות רוב המדליות גדולות פי כמה.

מדליית הגבורה, לעומת זאת, הופצה במהדורת שיא שזמן רב לא היה. זו הופצה ב־22,947 יחידות (!) המדליה הופיעה בכסף בקוטר 35 מ"מ.

יתכן שלגודל המהדורות של רשימת המדליות יש משמעות מעבר להיבט הנומיסמטי. נראה שיש כאן מקום לניתוח אידיאולוגי־חברתי, אולי יותר מאשר לנומיסמטי או אפילו מסחרי.

נושאי המדליות הם: התיישבות, ערים הסטוריות, שחרור, גבורה, החינוך בגולה, עליית הנוער, זיגמונד פרויד. בכל אלה מדליית 100 שנות ההתיישבות הופצה במהדורה הקטנה ביותר של לא יותר מ־1641 מדליות זהב, 2748 מדליות כסף ו־4210 מדליות ארד.

ברשימה בולטת בחריגותה מדליית הגבורה ב־22,947 יחידות. שאר המדליות הופצו במהדורות של 8000 יחידות.

האומנם נושא ההתישבות אינו פופולרי עד כדי כך שמהדורת המדליות בנושא זה היא הקטנה ביותר? כנראה שכן.

להלן המדליות ומהדורתן: מדליית הל"ב – זהב – 752 יחידות; נחושת־ניקל – 5271; אשקלון – ארד – 8390 יחידות; כסף – 4346; עכו – כסף – 4227; ארד – 7032; טבריה – ארד – 8076; כסף – 4256; בית שאן – ארד – 6626; כסף – 4181; עבדת – ארד – 5655; כסף – 3965; קיסריה – ארד – 6190; כסף – 4222; יפו – ארד – 6212; כסף – 4446; לוד – ארד – 6854; כסף – 4014; מדליית שחרור – כסף – 8946; זיגמונד פרויד – ארד – 2023; החינוך היהודי בגולה – ארד – 2205; עליית הנוער – ארד – 3236; מדליית הגבורה – כאמור 22,947 יחידות.

מדליית הנשר והאירוס

לכבוד הפסטיבל הבינלאומי לאוהבי ציפורים המתקיים בימים אלה באילת, הונפקה מדליה ממלכתית מיוחדת שהוקדשה לנשר ולאירוס.

הנשר נחשב כמלך העופות ובמוטיבים פולקלוריים של לאומים רבים הוא מופיע כסמל למלוכה ולקדושה. בתנ"ך מוזכר הנשר 28 פעם והוא אף זוכה לשבחים על התנהגותו המופתית עם גוזליו.

בישראל יש כיום לא יותר מ־70 נשרים. בעבר היו רבים, אך בשל השימוש בחומרי הדברה פחת מספרם יותר ויותר. החברה להגנת הטבע עושה מאמצים חינוכיים להגן על מלך העופות כדי שגם מי שבא אחרינו יזכה לראות יצור „מלכותי" ברמותו של הנשר.

החברה למטבעות ומדליות בחרה בנשר למדליה המיוחדת ולצדה השני מתוארת את האירוס. זו המדליה השניה. אחרי „אילת אהבים", עם ראש היעל המלכותי.

המדלייה עוצבה בידי לילי שר ויוסף בס. היא תופיע בזהב וכסף ותסובך גם בעדיליינים.

מזג האוויר ביעדי הטיסה החשובים של סוויסאיר

אוסלו	-4	8	מעונן
אמסטרדם	0	12	מעונן
בואנוס איירס	21	23	מעונן
הלסינקי	-2	4	מעונן
הונג קונג	19	24	מעונן
וינה	1	8	שלג
ז'נבה	2	6	בהיר
טוקיו	8	15	מעונן
מוסקבה	1	9	גשום
יוהנסבורג	14	26	בהיר
לונדון	7	17	בהיר
ליסבון	7	17	בהיר
מדריד	1	15	מעונן
מונטריאול	8	14	גשום
ניו יורק	16	18	גשום
סאן פאולו	17	28	מעונן
פאריס	7	7	גשום
פרנקפורט	1	7	מעונן
ציריך	2	5	מעונן
ריו דה ז'נרו	18	33	בהיר
שטוקהולם	1	7	בהיר
שיקגו	-5	1	מעונן

תל־אביב: רח' בן־יהודה 1, טל. 5102627; ירושלים: רח' יפו 30, טל. 233373; חיפה: דרך הים 2, טל. 384655; באר שבע: רח' האבות, טל. 35252.

swissair

"מקום בצמרת"

מצעד הפזמונים הישראליים

רשת ב' – קול־ישראל – 31.3.87

1. כשהצעתי אהבה – ירדנה ארזי
2. סוד – אדם
3. נוסעת בעקבות האהבה – ורדינה
4. ביום של הסצנה – רמי קליינשטיין
5. רק בינתיים – אילנית
6. חוק מהחיים – מני בייקובסקי
7. יום חדש – אילנה אביטל
8. אפשרות אחרת – הראלה בר
9. רודפים שלום – אבטי ישראל
10. לשיר איתך – שושנה דמארי ובועז שרעבי
11. כעמיד פנים – רבקה זוהר
12. למה דווקא איתך – דפנה ארמוני
13. עד הסוף – אסתר שמיר
14. נפרדנו כך – נורית גלרון
15. אהבת מולדת – דורית ראובני
16. רונדו – מוסקבה
17. בא נשכח ונסלח – גלי עטרי
18. מערבה מכאן – ריקי גל
19. יעל האבי – אפרים שמיר
20. לילה אחרון בעיר – להקת פקוד המרכז
21. חורף מייגע – דוני תורג'מן
22. כל נדרי – חיים משה
23. שיר עם פולני – פופלקס
24. הניחי לי – רמי קליינשטיין
25. שירי אפריקה – משה פרי
26. השיר הבא – קובי אושרת
27. תות – משה בקר
28. הכוכב שלך – ראובן ארז
29. אגדת סטיבי – ביני רבין
30. כשילדים שרים – איתן מסורי

לשיפוטכם – פינת הפזמון החדש
31. סילונים – קובי אוז
32. ארים – גבי שושן
33. מקום אחר – אפור גשום
34. ציפור חלום – רון אהרוני
35. שלכת אבי – נתנאלה

לכבוד: "מקום בצמרת" קול ישראל
ת.ד. 1082, י־ם. מיקוד 91910

שם:
כתובת:

חוק התכנון והבניה תשכ"ה – 1965

מרחב תכנון מקומי אונו

הודעה בדבר אישור שינוי תכנית מפורטת

נמסרת בזה הודעה, בהתאם לסעיף 117 לחוק התכנון והבניה, תשכ"ה–1965 כי הועדה המחוזית לתכנון ולבניה, מחוז תל אביב החליטה באישור שר הפנים, לאשר שינוי תוכנית מפורטת הנקרא: תוכנית מפורטת מס. תממ 214 שינוי לתוכנית מס. תממ 66/א ותרש"צ 3/43/1 בגוש: 6490, חלקות: 195, 197, 198, 232, 235, 236. רחוב: צה"ל קרית אונו. מטרות שינוי התוכנית: מתן אפשרות להרחבת בתי מגורים בני 4 קומות – איזור מגורים ד' בהתאם לתוכנית הבינוי המהווה חלק בלתי נפרד מהתשריט המצורף לתוכנית ובהתאם לתנאי הבניה המפורטים בתקנות התוכנית. אשר הודעה על הפקדתו ביחד עם התשריט המצורף אליו פורסמה בילקוט הפרסומים מס. 3301 תשמ"ו עמוד 1379.

השינוי האמור בצורה שבו הועדה המחוזית אישרה אותו ביחד עם התשריט המצורף אליו, הופקד במשרדי הועדה המחוזית האמורה וכן במשרדי הועדה המקומית לתכנון ולבניה אונו וכל המעונין רשאי לעיין בו, ללא תשלום, בימים ובשעות שהמשרדים האמורים פתוחים לקהל.

מרדכי בונא
יושב ראש הועדה המחוזית לתכנון ולבניה מחוז תל אביב

עיריית עפולה
הועדה המקומית לתכנון ולבניה

מודעה לפי סעיף 149 לחוק התכנון והבניה תשכ"ה – 1965

ניתנת בזה הודעה כי הוגשה לועדה המקומית לתכנון ולבניה עפולה בקשה להיתר הקלה על ידי:

קו בנין צדדי לפי קו בנין קיים.

מקום הבניה: גוש 16661 חלקה 54 רחוב קהילת ציון עפולה.

את ההתנגדויות להיתר ההקלה הנ"ל אפשר להגיש תוך שבועיים מתאריך הודעה זו לוועדה המקומית. משרדי מהנדס העיריה, רחוב יהושע עפולה בשעות קבלת קהל.

אם לא תתקבל התנגדות בתקופה הנ"ל, תובא הבקשה לדיון בוועדה המקומית לתכנון ולבניה עפולה והיא תחליט בנדון.

א. אבוטבול ס.מ. ראש העיר
יו"ר ועדת משנה של הועדה המקומית לתכנון ולבניה עפולה

קו פתוח – אוזן קשבת לילדים ובני נוער
בתל־אביב 03־221680 (24 שעות)

עיריית צפת
הועדה המקומית לתכנון ולבניה – צפת
רח' ירושלים 7 צפת, ת"ד 1006
טלפון 4 30961 (067)

הודעה לפי סעיף 145 לחוק התכנון והבניה תשכ"ה – 1965

ניתנת בזה הודעה כי לועדה המקומית לתכנון ולבניה צפת, הוגשה על ידי פוני שביצה בקשה להקלה לשם בניה חורג: בגוש 13089 חלקה 33 ח' ברחוב בבנה ביתר 30 בצפת. עם הבקשה ... נושא הבקשה – בנה בתוך מכ' 2296. מהות ההקלה: בקשה להקלה של 10% בהם בהבניה האמורה. ניתן לעיין בבקשה ללא כל תשלום במשרדי הועדה בשעות העבודה הרגילות. המעונין להגיש התנגדותו יגישנה לועדה, במכתב מנומק תוך 14 ימים מיום פרסום הודעה זו.

יו"ר הועדה המקומית לתכנון ולבניה צפת

תורנות בתי־מרקחת

מוקד מידע טלפוני
של קופת חולים הכללית הכולל אינפורמציה של מרפאות קופת חולים של ההסתדרות, בתי חולים, עזרה ראשונה, מרפאות הפתוחות בשבת ובחג וכן אינפורמציה על הגורמים הרפואיים בישראל.

בתל אביב
בימים א' – עד ה' מ־8.00 בבוקר עד 20.00 בערב
ביום ו' ובערב חג מ־8.00 בבוקר עד 15.00 אחה"צ.

תל־אביב
דיזנגוף – דיזנגוף 132 – 223390
קופת חולים כללית – אמסטרדם 7 – 225142
ירושלים
מרפאת רוממה – הכ"ג 28 – 523191
חיפה
מוזר – הנביאים 97 – 524113
פתח־תקוה
קופת חולים כללית – חיים עוזר – 905271
בני־ברק – רמת־גן
רש"י – רש"י 13 רמת־גן – 7510971
בת־ים – חולון
מזור – חביבה רייך 20 בת־ים – 583360

מרפאות שיניים לעזרה ראשונה
אזור תל־אביב
רחוב בר כוכבא – 03־284649
בימים א' – ה' מ־21.00 עד 23.00
ביום ו' וערבי חג מ־18.00 עד 24.00
בשבתות וחגים מ־15.00 עד 21.00
חיפה
הנשר 26 קומה ג' 04־523566
כל יום כולל ערבי חג, שבת ושבתות וחגים מ־20.00 עד 23.00

ער"ן – עזרה ראשונה נפשית
תל־אביב
קו למבוגרים 03־261111
קו לילדים ונוער 03־261113
בירושלים – 02־227171
בחיפה 04־672222/3

לפני 60 שנה • דבר • לפני 40 שנה

זעקת סופרים עברים בססס"ר

מערכת „דבר" קבלה מלנינגראד מכתב בבקשה לפרסמו של סופרים עברים שם. הם כותבים: הננו פונים אליכם, סופרים עברים שבכל העולם, בדברי אמת אלו מעצמת שברנו ויאושנו, כי כלו כל הקצין ומצבנו הנדכא אין שנם מוצא. נמצאים אנו בססס"ר, במדינה הכי חפשית שבעולם, במדינה שכל המעוטים הלאומים הנרדפים הרימו בה את ראשם וקבלו אפשרות רחבה לפתח את לשונם ותרבותם. ובארץ זו נתחדשו כנגדנו סדרים המזכירים את הכלל הצאריסטי „חרץ מן היהודים". אין נותנים לנו, הסופרים העברים, לכתוב, להדפיס ולקרוא את יצירותינו ברבים.

פורצים לתוך סין

פקין. המושל של גליל סינקיאן (במערב סין) טלגרף לממשלה הצפונית, כי צבא מונגולי פרץ לתוך גבולות גלילו. הוא מודיע כי מאז נפל השלטון בידיים סוביטיות, מעיזים המונגולים להסיג את גבולות סין.

יוטל קנס קיבוצי על הישוב?

(רשמית). דובר הממשלה הסביר אתמול במסיבת העתונאים בירושלים על השאלה: „מי ישלם על הנזק של רבע מיליון לירות במתקני הנפט בחיפה" לאחר הפיצוץ והשריפה במיכלי הנפט. שוב, אמר הדובר, יסבול הציבור מתוצאות הפעולה הפרועה של הטרוריסטים. הוא הוסיף כי ייעשה הכל שהציבור הנוגע בדבר במישרין יחוש בדבר.

מעפילי „מולדת" התנגדו בעוז למגרשיהם

מעפילי „מולדת" (פאטריה) התנגדו בעוז לחיילים הבריטיים. בהאבקות הוכו המעפילים וכהוראת קצין הושלכו פצצות גאז מדמיע. עשרות מעפילים, תשושים חולים, הוכרחו לרדת מהספינה. הם הועברו בשתי קבוצות לאניות הגירוש „אושן ויגור" ו„אמפייר ריוול".

פועלי כל העולם – על שלושה דברים העולם עומד: חשמל, מים וארנונה.

דבר אחר

העתון המצורף ביותר • 1 באפריל תשמ"ז • גליון מס' 182 • מוקדש לאלף הציירים שנפגעו באולמי הקונגרסים בגלל הבלון שהתפוצץ • המחיר: קנה עכשיו – שלם בתשעה באב

למערכת „דבר אחר" דרושות
נערות
בגילים 37 – 45
כמועמדות
לרומן בהמשכים
עם אבנר כץ
נא לשלוח תולדות־חיים למערכת
ולצרף תמונה וחברה

הממשלה מבקשת לדחות את ה־1 באפריל, משום שהשקר המיועד להיום, יהיה מוכן רק בעוד שבוע

– מאת בתבונתו המוחורות, מיגה סה ואלה פחת – דובר הממשלה הודיע, כי הממשלה מבינה שקר מאוד מנוצלת, שקרוספצה, שישפיל את העולם כולו עד עפר. „עברנו כמו חמורים כדי להכין את השקר הזה – ורק בגלל הקיצוצים ושעון הקיץ עדיין לא הספקנו", אמר אחד השרים, הידוע כשקרן אמין ובעל מעמד (ולכן ספק אם אפשר להאמין לדבריו ובעיקר לא ב־1 באפריל).

מכבי ניצחה

מופלאים.

זה כל כך מופלא, שזה פשוט – שזה פשוט – אין מילים. פשוט, אין מילים. אנו פותחים את מילון „אבן שושן" כדי לחפש את המילים – והנה, הפלא ופלא, גם במילון המילים אינן. הן פשוט התאדו, מרוב שאין מילים לתאר את עוצמת החוויה הריגשית העזה אשר שינתה את חיינו מן הקצה אל הקצה.

אנו מתבוננים במיקי הזה, בברקוביץ' הזה, בבעל רשת חנויות הספורט הזה, בעיניים קרועות, בידיים רועדות ובשיער מחומצן. אנו מתבוננים בו ולא מאמינים: הנה האיש שהציל את המשחק בשניה האחרונה, כאשר לא קלע את סל הניצחון (מקגי קלע אותו). אנו מתבוננים בו ורוצים שהוא יהיה ראש הממשלה שלנו. ואתם יודעים מה? הוא באמת נבחר להיות ראש הממשלה שלנו. הרגע הודיעו ברדיו.

אנו מתבוננים בבחורים האמיצים שלנו: באלי ג'ונסון (רבינוביץ') ובקובי מגי (סוויסה) – ואנו יודעים שזה שלנו. ואחר כך אנו זורקים מבט אוהב ועורג אל מנהל הקבוצה ואיש האנקדוטות שלנו, אל „שמלוק" האחוב שלנו, שכל העיתונים משתפכים בקשר אליו בטון מלא נזלת [illegible]

(ויפה שעה אחת קודם).

הסוגר

רוצים את פרס כראש הממשלה!

מ"מ ראש הממשלה ושר החוץ שמעון פרס הוא המועמד הפופולארי ביותר לתפקיד ראש הממשלה הבא של ישראל, כך קובע סקר של מכון המחקר „תצפיקון" בע"מ.

הסקר נערך בשיטה חדשה, המאפשרת למי שהולך בשיטה הזאת, לדייק עד כדי כבי. השאלה שהוצגה למשתתפי הסקר, היתה: דרג את המועמדים לפי התאמתם לכהן בתפקיד ראש הממשלה. ציין את המספר 7 באם המועמד לא מתאים בכלל – ציון 1 אם המועמד בכלל לא מתאים.

התוצאות:

שמעון פרס – „בכלל לא מתאים" 8.82 אחוזים.
יצחק רבין – „בכלל אינו מתאים" 7.93 אחוזים.
יצחק נבון – „לגמרי לא מתאים" 5.14 אחוזים.
יצחק שמיר – „לא מתאים בכלל" 4.33 אחוזים.
דוד לוי – „בהחלט לא מתאים" 2.81 אחוזים.
אריק שרון – „לא בא בחשבון" 1.37 אחוזים.

אביאם סלע מכחיש שהוא התפטר בגלל שהבטיחו לו ג'וב באמריקה

הגי' שלה אחי – **הרגע האחרון**

ליקוי החמה החלקי נדחה בגלל עיצומים

מכבי הפסידה

אפסים.

„אפסים" אמרנו „אפסים מסופלסים", היינו צריכים להגיד. אז בבקשה: „אפסים מסופלסים עם כינמת". הם לא שווים יריקה, אבל הם ירקו לנו בפרצוף. והרי למה כבר ציפיתם מהחבורה הנלעגת הזו, המורכבת מכמה כושים מוטאנטיים בגובה של ארבעה וחצי מטרים ובעלי הבעה מונגולואידית? וזה שהם גויים, על זה אף אחד עוד לא דיבר. אז הם לא סתם גויים, הם גויים־קוזאקים־נאצים, ימ"ש.

ברקוביץ'. כבר אי אפשר לבטא את השם הזה, מרוב גועל. אנחנו אפילו לא רוצים להזכיר את הברקוביץ' הזה, את המקרה והגריאטרי הזה. וארואסטי. טוב מאוד שאתם מזכירים את השם הזה: מה שצריך לעשות לו, זה לשפוך לו דיזל באוזניים, לדחוף לו פהופלור בתחת ולשלוח אותו לאוגנדה, ויפה שעה אחת קודם. כי אותנו הוא פשוט מעצבן. הוא נורא מעצבן. אנחנו כבר בקעת־עצבים בגללו. אז תזיקו אותו מפה מהר, לפני שזה ייגמר מאוד לא טוב!!!

מאמן!! לתפלוצת התפלה הזאת, שרף, אתם קוראים מאמן?! הוא עשה טעויות יותר מדי גורליות במהלך המשחק – וחוריו, לעומת זאת, עשו טעות אחת גורלית כשהם עשו אותו, והם עוד יתנו על כך את הדין.

ועל כן אנו, עורכי וכותבי „דבר אחר" (שזה אותו הדבר) קוראים לממשלת ישראל: להוציא אותם להורג, ובעינויים, ומייד. ויפה שעה אחת קודם וגו'.

הסוגר

„בדקו כל המזוזות וספרי התורה באזור ירושלים"

– מחשש שמא היה אחד המנשקים נגוע באיידס.

הנשיא: הכל לפי הנוהל המקובל

קיצוב עונשים של שלושת הרוצחים מהמחתרת היהודית מ„מאסר־עולם" לעשרים ועשרים שנים, ע"י נשיא המדינה, נעשה על פי הנוהל המקובל, נאמר ע"י חוגים נשיאותיים, שהסבירו את הנוהל: קודם צריך להרוג ולפוצץ, אח"כ נתפסים, אח"כ נשפטים למאסר־עולם, אח"כ מקימים שדולה למען המחתרת, אח"כ לוחצים על הנשיא, אח"כ הוא מודיע שלא ייכנע ללחצים, כל עוד לוחצים עליו, אח"כ מסירים את הלחצים, אח"כ הנשיא קוצב את עונשים של שלושת הרוצחים ואח"כ הוא מודיע שזה הנוהל המקובל.

[illegible]

האמריקאים הסכימו לקנות מצופים בשק"ים של תל־נוף

מאות אמבולנסים הועמדו במצב הכן למקרה שהדרג המדיני ייפגע ממסקנות ועדת הבירור

אלפי מנות דם נתרמו ע"י ג'ונתן פולארד ואשתו למקרה הצורך וכן הוצמד פסיכולוג לכל אמבולנס, למקרה שהדרג הבטחוני רק ייעלב.

המפלגה הליבראלית (בליכוד)

הזמנה לישיבת המועצה הארצית אשר תתקיים בחצר בית המשפט העליון

א.ג.נ.,

בעקבות החלטת בית המשפט המחוזי בת"א, מיום כ"ב באדר תשמ"ז 23.3.87, ובעקבות החלטת בית המשפט המחוזי חיפה ביום 24.3.87, כ"ב באדר תשמ"ז, ובעקבות החלטת בית משפט השלום בנצרת, מתאריך שבועיים לפני החלטת בית המשפט לענייני עבודה בת"א, ובעקבות כל צווי המניעה שהוצאו לבקשת צד א' ובעקבות ביטול כל צווי המניעה ו/או כל הצווים האחרים שהוצאו לבקשת הצדדים, ע"י בית המשפט העליון, בשבתו כבג"ץ מיוחד לענייני המרכז ובעקבות כל אלה, הינך מוזמן לישיבת המועצה המרכזית, שתיערך בחצר בית המשפט העליון, או איפה שיהיה בג"ץ, באותו יום, מוקדם בבוקר.

סדר היום:

א. האם העיצומים שנוקטים עובדי בתי המשפט עשויים לחסל את המפלגה הליבראלית?

ב. דיון על מלחמת איראן־עיראק וזאת במחווה וכהומאז' לאיראנים ולעיראקים, שיושבים כל ערב ומפיקים לקחים ממלחמות הליבראלים בישראל.

בכבוד רב,
יצחק קבקבי
יו"ר המועצה הארצית
הכניסה לאולם תהיה דרך הדלתות!!!

חברי כנסת שלא יזוהו ע"י חברות האבטחה יוכלו להיכנס רק אם יביאו מישהו שמכיר אותם.

דבר אחר

עורכים: יצחק בן־נר, שלמה ניצן, תרזה איזנברג.
עורך גראפי: סמרל.
אורחים (ואתים יקרים): דני קרמן, ד"ר קרונזון, אבנר כץ, יאיר גרבוז, יענקל'ה רוטבליט, יוסף אל־דרור, תומר קרמן ואביב אלחסיד, מושיק, יוני בן־שלום.
המערכת צורכת הרבה יותר מסה שהיא מייצרת.

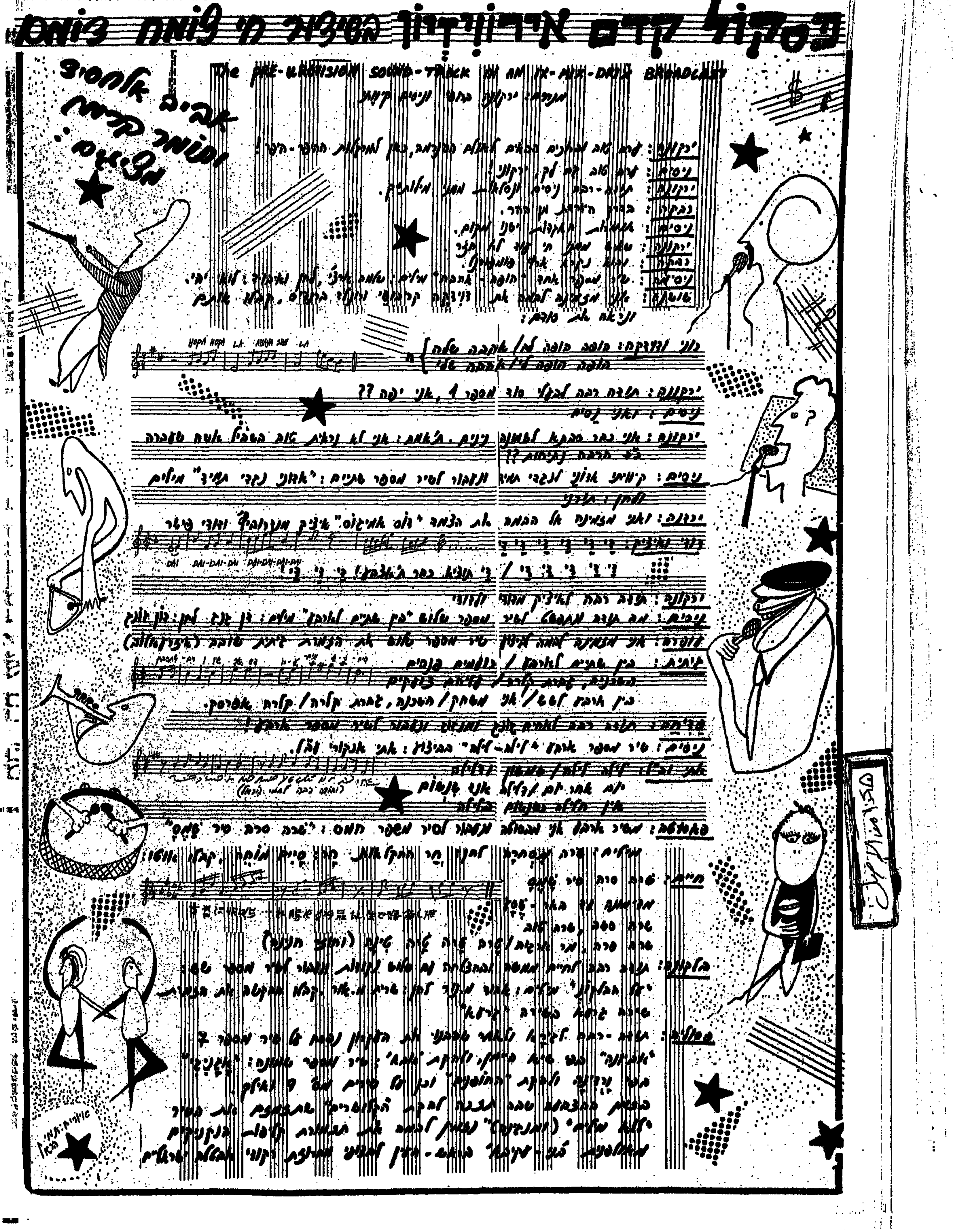

פועלי כל העולם – צאו וחגגו את האחד במאי, היום, באחד באפריל!

דעת יחיד

שתיקה כהודאה

גם אני תוהה כמו כולם – מדוע סירב מר בגין לפגוש את הנשיא־לשעבר קארטר, בעת ביקורו בירושלים.

יש הטוענים כי קארטר אמר בביקורו בקאהיר, שמר בגין לא עמד בהתחייבותו להקפיא את ההתנחלויות – ולכן החליט בגין לנקוט בצעד המדיני הקרוי „צ'ילבה" נגד מר קארטר. אך דומני שאפשרות זו קלושה היא, מכיוון שמר בגין אינו מתעסק ב„צ'ילבות" בימי ר' אחה"צ, שבהם הוא נוהג לבהות במישדרי הבי.בי.סי.

אם כך, ייתכן שמר בגין העביר למר קארטר שדר מיוחד באמצעות שתיקתו. שהרי ידוע לכל כי שתיקותיו של מר בגין הרות־משמעות הן. כך, למשל, ציין בשתיקתו בנושא פולארד, כי „המצב עגום כל כך, עד שנעתקו המלים מפי". או שתיקתו המפורסמת בקשר להרחת דוביך שווייצר מה„פועל" ת"א, שאמרה כפירוש, „ההסתדרות הזאת היא גועל־נפש".

מכך אנו למדים, כי בשתיקתו כלפי קארטר, ציין מר בגין בעצם, ש„אתה צריך להתבייש. הולך ומרכל עלי מאחורי הגב".

אשר לי, נדמה לי כי סיבת סירובו של מר בגין להיפגש עם מר קארטר, נובעת דווקא מכך שרה"מ־לשעבר היה עסוק באותה עת ממש במחשבות על וועידת „חרות". שכן, מר קרישאי, ששתק עם מר בגין לפני כמה ימים, פרסם מפיו השותק של האחרון את ההודעה המבקשת מכל משתתפי הוועדה להיות בסדר.

– וקיימת, כמובן, האפשרות הנוספת שמר בגין יצר מסך־עשן מתוחכם ושבעצם כן נפגש עם מר קארטר – אלא שאיש, כולל מר קארטר, לא ידע על כך, מכיוון שמר בגין פגש בו בסתר, הרחק מעיני המצלמות ומעיניו של קארטר עצמו.

– ומצד שני, ייתכן שהטראומה של אי הפגישה הזאת מחקה סופית את הטראומה של מלחמת יום כיפור. ואם כך, תודת העם שלוחה למר בגין על שלא פגש במר קארטר.

ד. יחיד

אני מזוכיסט!

עו"ד שף בגילוי בן והרשפט:

[illegible]

אבו אלגבנאת הירושלמי

מי? מה? מדוע?

[illegible]

המרצה

בית הקפה הטיפוסי של ליפא

[illegible]

עברית קָשָׁה שָׂפָה

לעתים קרובות שומעים משפטים כגון: הקהל היה מורכב משמנה ומסלתה של החברה. נעיר ראשית כל, שההגייה סַלתה מוטעית, והנכון: סולתה. מפני שהמלה בלי התוספת היא סולת, וכמו שאנחנו אומרים: אוזן ← אוזנו, כך עלינו לומר: סולת — סולתו או סולתה. ומה פירוש המלה סולת? בלשוננו היום סולת היא סוג של גריסים. אולם במקרא ובלשון חכמים היא מציינת קמח לבן, מובחר, מנופה היטב. הצירוף מסולתה ומשמנה לקוח מספר ויקרא, במקום שמדובר בו על קרבן מנחה, שהוא קרבן העשוי קמח חיטה. "ונפש כי תקריב קרבן מנחה לה'", כתוב שם, "סולת יהיה קרבנו, ויצק עליה שמן... והביאה אל בני אהרן הכהנים, וקמץ משם מלוא קומצו מסולתה ומשמנה". הביטוי 'סולתה ושמנה' קיבל אחר כך את המשמע של קומץ האנשים החשובים והבולטים שבחברה.

אורחיו של ראש העירייה היו מסולתה ומשמנה של העיר.

"רגע של עברית"–פינה יומית המשודרת ב"קול ישראל"

בחסות קבוצת הסנה

הסנה — חברה ישראלית לביטוח בע"מ
צור — חברה לביטוח בע"מ
החברה הישראלית לביטוח משנה בע"מ
רותם — חברה לביטוח בע"מ
שמיר — חברה לביטוח בע"מ
בידרמן — חברה לביטוח בע"מ
שמשון — חברה לביטוח בע"מ
דקלה — חברה לביטוח בע"מ
חברה מסונפת:
החברה הישראלית לביטוח אשראי בע"מ.
קבוצת הסנה

ממשלת ישראל

[illegible]

80 מעובדי חברת האבטחה „השומר" ניכנסו כחטיבה נפרדת למפלגה הליבראלית

אלף בית

א: תגיד, שמעת שחברות ישראליות לא יורשו יותר למכור נשק לדרום־אפריקה בלי אישור ממשלתי?

ב: שמעתי!

א: נו?

ב: מה נו?

א: אז איך הם ימכרו?

ב: עם אישור ממשלתי.

כותרות ראשיות

• מאבק עז מתחולל במערך בין התומכים בכשלונו של דוד לוי, לבין המתנגדים לנצחון שמיר, ארנס ושרון.

• חבר ועדת אבן לדיון בפרשת פולארד יצא לשירותים, פלט אנחה כבדה – ונאשם בהדלפה חמורה.

• הממשלה מכחישה שבכוונתה להוציא מיכרז לחברי אגודת הסופרים כדי שיחברו את הגירסאות הישראליות שיישלחו לוושינגטון בפרשיות פולארד, איראן ודרום־אפריקה.

• בוועידת חרות החליטו לחפור עוד גדה לירדן, כדי שיוכלו לחלק הכל שווה בשווה בין המחנות.

• חבר הכנסת כהן־אבידוב, שנפגש עם חבר הכנסת מיערי בשירותים, שאל אותו: „למה כ"כ מלוכלך כאן?!"

מדענים אמריקאיים פיתחו תרופה נגדית לתרופה הישראלית לאיידס

מאת כתבתנו המיוחדת, זיוה סיף(ליס) –

פריצת דרך חשובה בעולם הרפואה נרשמה אמש במכון הקליניקו־אלרגטי במסצ'וסטס, אוהיו, כאשר שישה מדענים אמריקאיים הצליחו לפתח תרופה נגדית למרגרינה הישראלית המרפאת את האיידס. תרופתם של האמריקאים מנטרלת כליל את השפעת התרופה הישראלית.

המוני מטופלים בתרופה הישראלית החדשה, התעניינו בתרופה הנגדית האמריקאית. אזרח קולומביאני, שטופל בתרופה הישראלית ולאחר מכן בתרופה הנגדית האמריקאית, ציין כי התרופה הישראלית אכן ריפאה אותו, והתרופה האמריקאית החזירה לו את האיידס, סוף־סוף. משנישאלו המדענים האמריקאיים מהי התרופה שלהם המרפאת את התרופה לאיידס, ענו האמריקאים: „האיידס".

המוני קוראים נזעמים של ידיעה זו, אשר לא הבינו את העוקץ שבה, הקיפו את מערכת „דבר אחר" והשליכו עליה קונדומים משומשים. האזרח י. ששפורטס קרא בקול רם ובמגאפון: „חלאס עם הבדיחות־איידס האלה! זה יצא מהתחת כבר, תרתי־משמע" – ואז כולם התפוצצו מצחוק כי הם חשבו שזה עוד פעם בדיחה על איידס.

למר שמחה אריאלי, אספן המצבות הדגול.

[illegible]

זה היה ממש נס. ואין בפי מילים להודות לך.

יישר כוחך.

מאיר הוד־חדר, י־ם.

שבתאי, אלסי וכו' / אבנר כץ

סיפור־רומן בהמשכים

פרק ב: אני מסדר ענינים מסויימים לנוחיות קוראי ומעיר הערות לגופו של עניין וגם על סיפור הרצח לא מדלג

הבה ונעשה קצת סדר בעניינים, בבחינת הקדים תרופה למכה, וזאת עוד טרם אצלול ממש לתוך עומק מסכת העלילה גופא. ובמה דברים אמורים.

ובכן, לעיתים קרובות נסחף המושך בעט, מבלי לתת כלל את דעתו על כך, עם הזרם הגועש של המאורעות ויחד איתו גורר הוא אל תוך המאפליה, אל תוך המערבולת, היישר אל תוך טייפון העלילה, את הקורא התמים – והלה מוכן ללכת אחריו באש ובמים כאחוז דיבוק, מגורה עד קצה גבול עצביו, רעב לדעת מה אירע לגיבוריו, מי זכאי ומי חייב, מי ידו על העליונה ומי על התחתונה, מי הרס ומי בנה, מי הוא חי ומי הוא מת, איפה השקר והיכן האמת.

אלא שדרכיו של איש העט – מי ישורן. יש, כי בדילוג נחשוני אחד יקח אותנו מאות שנים קדימה – ואז, ללא כל הודעה מוקדמת, יחזיר אותנו בבעיטה גסה אחורה, איישם לאקזועלט ושוב יטלטל אותנו הלוך ושוב, סחור־סחור, לכאן ולכאן ולכאן, קדימה ואחורה, ימינה ושמאלה וגם למעלה ולמטה יקח אותנו, עד כי לוקה ראשנו בסחרחורת הגונה ודעתנו מסתכסכת עלינו ואנו

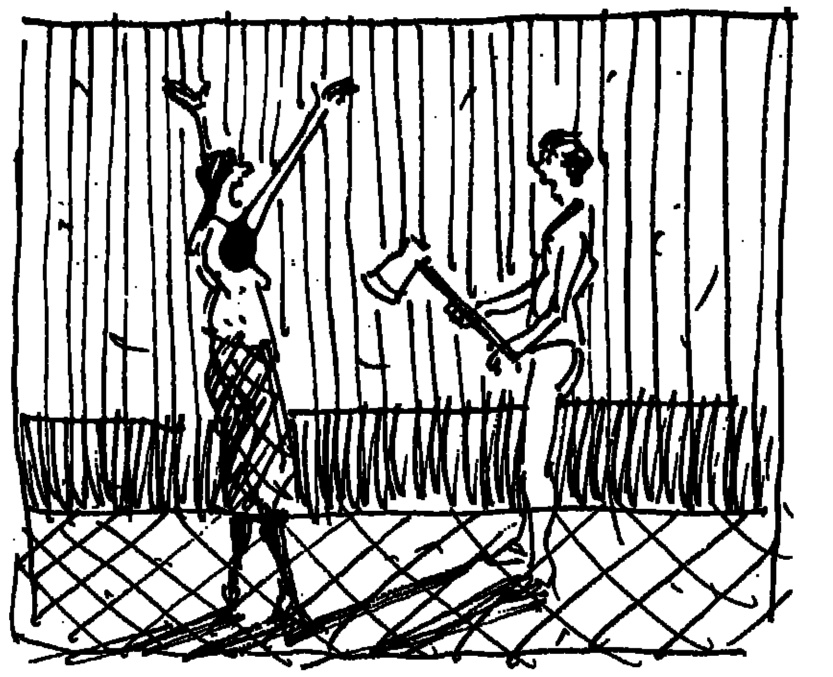

[illegible]

אמור־אמרתי. (סבלנות – כאמור יש לי ועוד־איך, אלא מהו) אולם יכול אני להוסיף כאן פרט אחד נוסף: שבתאי האומלל הלך לעולמו (או שמא נהרג ואולי נרצח, חלילה), בתקופת מלחמה אומללה ואכזרית, הלא היא מלחמת יום הכיפורים, אותה מלחמה, שעם כל זאת וזאת אף הביאה בעקבותיה את השלום הנכסף עם הגדולה באויבותינו. רוצה לומר, כי חייו של אותו גיבור טראגי תמו אל־נכון בשנת 1973, ואתם קוראי הנאמנים, היו נא סמוכים ובטוחים על דברתי, כי כאשר חייו של שבתאי נקפדו שם, ולא דקה אחת אחרי כן, אפסיק אני את סיפורי ולא אוסיף דבר, בבחינת כל המאבד נפש אחת מישראל כאילו איבד עולם מלא. רוצה לומר, כי החל משנה זו ואילך תוכלו אתם, הקוראים, לנוח. חלקכם, בטוחני, על זרי דפנה וחלקכם, בוודאי, על ערימת קוצים. אני, על טעם ועל ריח, כמו שאומרים, לעולם לעולם לא מתווכח.

ועתה גלגל נוסף אזרוק: שבתאי הסתלק מעולמנו ללא עת. בשנתו הארבעים היה במותו.

ועוד גלגל אחד: אינני מתכוון לעסוק מעל דפים אלו בילדותו של הבר־מינן, שכן רב לי במה שעולל משנתו השש־עשרה ולא אגוים אם אומר שהיריעה קצרה בין כך ובין כך – אף כי בהוריו־מולידיו אטפל גם אטפל ללא מורא וללא משוא־פנים.

ובכן, מה בסך הכל נשאר לנו פה? עשרים וארבע שנים. עשרים וארבע שנים אפרוש לפניכם. אניח אותן על השולחן לנגד עיניכם, לא אכסה דבר. ואתם לבטח תשאלו – מה, מה כבר אפשר להספיק במספר שנים כה מועט? השנים הרי עוברות־חולפות ביעף – ואתה יושב לך בתוך רכבת הזמן, רואה מבעד לחלון חייך תמרורים, נופים, בתים, דמויות; ועד שלא פנית כה וכה והנה כבר הגעת, לא עלינו, לתחנה האחרונה ושם ממתין לך האיש המגעיל עם החרמש ביד – ואופס, ברוך דיין אמת.

צא, צא מזה, קורא יקר. צא מאווירת־נכאים זו. האם דרוש גלגל נוסף? קח, קח אותו. הושט נא יד. הוא כאן לפניך: אתה עוד תתפלא לדעת מה אפשר להספיק בעשרים וארבע שנים. אוהו. אפשר גם אפשר. להפתעתכם הרבה, רק זאת אומר – עד מהרה תגלו גם תגלו, כי אותו שבתאי שוכן עפר, שאפשר כי נראה לכם איטי למדי בשלב זה של סיפורי, הוא כלל וכלל איננו כזה וככל שחייו מתקרבים אל קיצם הבלתי נמנע, הנה מדרגו הוא יותר ויותר בפעולותיו וגם במעשי היום־יום ממהר הוא עד מאר, כמו ידע במדויק את יום פרידתו מעולם החיים, את מועד נסיעתו לדרכו האחרונה שממנה לא שב יותר, כמו שאומרים.

[illegible]

המכבים מוטרדים מפגיעתו של מאגי; קיימו אמש אימון

הנהלת לוזאן ושוכנו במלון מחוץ לעיר • מכביים פרשת מיקי ברקוביץ • האימון בוטל בגלל שקיעת הריצפה [illegible] באולם אחר • האיסלקים יגיעו היום

מאת ברוך דגון
שליחנו המיוחד

(לוזאן, טלפונית). במכבי ת"א מוטרדים מאד מפגיעתו של קיד מאגי, המקבל כל העת טיפולים בגלל המכוות, אך קיים חשש, כי לא יחלים לגמרי עד למשחק הגמר.

מאמן מכבי ת"א, צבי שרף הביע את דעתו, כי מאגי לא יהיה כשיר במאה האחוזים עד יום חמישי, אך הוא ישחק ויטול על עצמו את עיקר המעמסה בקרב עם מילאנו. עד המשחק יתאמן מאגי בקליעות לסל, כדי ליהנות את היד".

מכבי ת"א הגיעה אתמול ללוזאן והשתכנה במלון על שפת אגם להמאמן מחוץ לעיר. שרף מרוצה מאד מהתנאים במקום ומהאווירה השקטה: "נוכל לנוח ולהתרכז לקראת המשימה הקשה".

על מערכת היחסים שלו עם מיקי ברקוביץ הוא מסרב להרחיב את הדיבור: "לדעתי עשיתי מעבר פיל. למיקי יש הרגשות משלו, שלא צריכות להשפיע על השחקנים. אני רוצה שמיקי יהיה במורל גבוה לקראת הגמר", הוא ציין.

שחקני מכבי מצויים במצב רוח מרומם, אך הם נרגשים ודרוכים לקראת הקרב על גביע אירופה. שרף משתדל להוריד פרופיל ולשמור על הזות של עסקים כרגיל.

שחקני מכבי ת"א קיימו אמש אימון באולם אחר ולא באולם בו יתקיים המשחק מחר. היום הם יקיימו אימון אחרון לפני המשחק. בשעות הבוקר הוטלה בספק האפשרות של מכבי לקיים את האימון באולם, לאחר שחלק מרצפת הפראקט שקעה. המארגנים עשו מאמץ מיוחד, אך לא הצליחו להניח את הרצפה החדשה שהובילו מרצבה.

היום ינסו מנהלי מכבי להשיג סרט וידיאו ממשחק הגמר של טרסר מילאנו מול פוארו, כדי לתבונן את המהלכים לקראת המשחק.

האיסלקים יגיעו ללוזאן רק היום. מאמנם, דן פטרסון, העדיף לדחות את היציאה ללוזאן ביום אחד. בינתיים רוחשות שמועות על פציעתו של דינו מנגין, אך לשמועות אלה אין אישור סופי.

ג'מצ'י: מיקי העכיר האוירה אבל התגברנו

מאת משה כהן

"ברגע ששחקן מעכיר את האוירה זה פוגע בכל הקבוצה. זה היה עלול לפגוע בנו בלוזאן, אך הקבוצה התגברה. אני מקווה שביום חמישי נתגבר שוב" – אמר דורון ג'מצ'י בתגובה על טענותיו של מיקי ברקוביץ על אי שיתופו בהרכבה של מכבי ת"א בגלל אינטריגות.

שרף סרב להגיב על האשמותיו של ברקוביץ: "השיקולים שלי הם עניניים ורק טובת הקבוצה עומדת מול עיני", הוא הסביר.

דורון ג'מצ'י לא היסס להגיב על טענותיו של ברקוביץ. "גם לי יש הרבה דברים לאמר, אבל טובת הקבוצה חשובה לי, לכן אני אדבר בבו היום", הוא אמר, כשהוא לא מסתיר את זעמו הרב על דבריו של ברקוביץ.

ג'מצ'י השיב ב"אין תגובה" על השאלה אם הוא מדבר עם ברקוביץ מחוץ למגרש. לגבי משחק הגמר הוא אמר: "הנצחון תלוי הרבה במזל, אני מקווה שנגיע מוכנים למשחק ואז נוכל לעשות זאת", ציין ג'מצ'י, שלא הסתיר את שביעות רצונו מהצטרפות אביו לנסיעת הקבוצה ללוזאן.

במכבי ניסו לא להתייחס בפומבי ל"בעיית ברקוביץ". כעת כולם מנסים להתרכז לקראת משחק הגמר. "יש לנו שלושה ימים להתכונן באופן יסודי למשחק", אמר צבי שרף.

האוהדי לאסוף השיב בהומור על השאלה מה יהיה במשחק הגמר: "אם לא נזכה במקום הראשון, אז לפחות נזכה במקום השני", הוא אמר בחיוך.

לוזאן אינה ערוכה להסתערות ישראלית

מאת ברוך דגון שליחנו המיוחד

(לוזאן, טלפונית). [illegible]

כדורעפני מטה אשר השלימו זכיה ב"דאבל"

מאת ניסן פרידמן

שחקני הפועל מטה אשר זכו אמש גם בגביע המדינה בכדורעף, לאחר שהביסו במשחק הגמר את יריבתם המושבעת, הפועל המעפיל בתוצאה 0:3 (11:15, 13:15, 9:15).

אוירת חג היתה אמש לחובבי הכדורעף באולם אוניברסיטת ת"א. 1500 צופים, שמילאו את היציעים לא הפסיקו לעודד את הקבוצות ובסיום הם הריעו לשחקני מטה אשר, שהשלימו את הזכיה ב"דאבל".

למרות התוצאה החד־צדדית התנהל במגרש משחק מעניין ומרתק, שנמשך 40 דקות. שחקני המעפיל לא ויתרו בקל והם הצליחו להוות יריב שקול ליריביהם עד המערכה האחרונה, אך חוסר בטחונם ועצבנותם מנעו מהם לזכות לפחות בגביע המדינה.

בסיום המשחק העניקו מזכ"ל הועד האולימפי, אורי אפק ויו"ר איגוד הכדורעף, יחיאל דורון את הגביע לשחקניה המאושרים של מטה אשר.

בת־ים זכתה בגביע הנשים

בגביע המדינה לנשים זכתה קבוצת הפועל בת־ים, שגברה על הפועל עין החורש בתוצאה 2:3. שתי הקבוצות ניהלו מאבק שקול והפכפך, שהוכרע רק בסיום המשחק המרתק.

מפעלי תחנות בע"מ

רח' המסגר 38, תל־אביב

מכרז 2/87

א. בדבר הקמת מבני עזר בחניון אגד אחיסמך (מבנה שומר 40 מ"ר. מבנה משאבות 45 מ"ר. משטחי רחצה 220 מ"ר)
מוזמנות בזאת הצעות קבלנים (רשומים כחוק לעבודות בנושא המכרז – חוק רישום קבלנים תשכ"ט 1969) לעבודות הנ"ל:
1. עבודות בנין
ב. על המציע לצרף בעת הגשת הצעתו:
1. תעודת רישום קבלנים כחוק.
2. אישור עוסק מורשה למ.ע.מ.
3. אישור כי הינו מנהל ספרים כחוק.
4. רשימת הציוד העומד לרשותו, תאריך רכישתו, הנסיון שצבר ביישום עבודות כבהצעתו, כולל רשימת עבודות אשר ביצע ומועדי ביצוען.
5. אישור רואה חשבון או עו"ד שהמציע הינו מוסמך לחתום בשם התאגיד אותו הוא מייצג.
ג. מסמכי המכרז ימסרו למעונינים במשרדי החברה ת"א רח' המסגר 38, בימים א'–ה' בין השעות 10.00–12.00, 13.00–15.00, ותמורת 650 שקל במזומן, כולל מ.ע.מ. אשר לא יוחזר.
ד. ההצעות יוגשו בשתי מעטפות סגורות. במעטפה אחת יוכנסו התבניות בלבד ובמעטפה השניה כל שאר החומר הנדרש. על המעטפה ירשם: מכרז מס'.... המעטפות חייבות להגיע למשרדי החברה בתל־אביב, לא יאוחר מתאריך 12.4.87 בשעה 16.00 אחה"צ. המגיש ידאג לקבלת "אישור מסירה" בעת הגשת ההצעה.
ה. על הקבלן לצרף להצעתו ערבות בנקאית או מזומנים בסך 5% מערך הצעתו לתקופה של שלושה חודשים מתאריך הגשת ההצעה (המחאות לא תתקבלנה).
ו. המדד הקובע יהיה מדד הבניה 4.87 כפי שפורסם ע"י הלשכה לסטטיסטיקה.
ז. משך ביצוע העבודה 3 חודשים.
ח. כל ההצעות יוגשו בהתאם מלא למתואר במסמכי החברה. כל שינוי ו/או מחיקה במסמכי המכרז וכן אי מילוי כל המחירים בסעיפי כתב הכמויות, בהתאם למתואר במסמכי המכרז יפסלו את ההצעה, מלבד באותם מקרים בהם הותר הדבר במפורש.
ט. ניתן להגיש את ההצעה על כל העבודה או על פרקים מסוימים בה ובלבד שיצויין במכתב לוואי כי ההצעה מוגשת על חלק מהעבודה.
י. המזמין רשאי לבטל סעיפים בחלקם או בשלמותם ללא תביעות כל שהן מצד הקבלן.
יא. המזמין רשאי לפצל את העבודה למספר קבלנים לפי שיקוליו ללא תביעות כל שהן מצד המציעים.
יב. אין מפעלי תחנות בע"מ מתחייבת לקבל ההצעה הזולה ביותר או איזו הצעה שהיא.

יהודה טל
מנהל כללי

סמי מלכה: אנחנו בלחץ כל הקבוצה לא מתפקדת

מאת ניסן פרידמן

לכאורה, סמי מלכה היה אמור להיות בימים אלה המאושר באדם. בשני משחקי ליגה חשובים החודש הבקיע שערי נצחון לזכות קבוצתו, בית"ר ירושלים, הצועדת בראש הטבלה הלאומית. בשבוע שעבר לבש לראשונה בחייו את מדי נבחרת המשנה של ישראל.

למעשה, מלכה, כמו גם חבריו לקבוצה שרוי במצב רוח ירוד. ארבעה תיקו בחמישה משחקים ורק נצחון עלוב לרפואה על בית"ר נתניה בדקה ה־90, הורידו את הבית"רים מ"האולימפוס". לכך הדישא ה"טובל" של הליגה הישראלית.

• סמי, אתם בלחץ?

"האמת היא שאנחנו בלחץ. אנחנו מדברים על זה בקבוצה, אבל אסור לנו לחשוב על זה יותר מדי. הלחץ קיים בתוך הקבוצה. נצטרך לעלות נגד מכבי יפו בלי לחשוב על הירידה, על הפער ועל אף אחד, רק על נצחון".

• אתם עדיין מובילים את הליגה ביתרון 5 נקודות, אז מה הפאניקה?

"הלחץ לא בגלל הפער, כמו שבגלל העובדה שאנחנו לא משחקים טוב כמו בזמן האחרון. יש ירידה ביכולת האישית של כל השחקנים וזה לא קשור רק לשניים־שלושה כוכבים שלא מתפקדים. כולם ירדו".

[illegible]

מנסדורף: 16 בדרוג הרוויח – 46,853 ד'

הטניסאי הישראלי עמוס מנסדורף, מדורג במקום ה־16 בתחרויות היחידים הגדולי של השנה. מנסדורף הרוויח בשלושת החודשים הראשונים השנה, סכום של 46,853 דולר וצבר 305 נקודות. בדירוג האיי.טי.פי, מדורג מנסדורף במקום ה–29 בעולם, לפני ההודי ראמש קרישנאן.

בראש המרוויחים השנה, מדורג השוודי סטפן אדברג, עם 270,608 דולר, לפני הצ'כי מילוסלאב מצ'יש 189,042 והצרפתי יאניק נואה 106,001 דולר.

דירוג עשרת הראשונים באיי.טי.פי: איוואן לנדל, בוריס בקר, סטפן אדברג, יאניק נואה, מאטס וילאנדר, מילוסלאב מצ'יש, ג'ון מקנרו, ג'ימי קונורס, הנרי לקונט ואנדרס ג'ארד.

ייגר חזרה וניצחה

הטניסאית האמריקאית אנדראה ייגר בת ה–21, שהופיעה ב–1983 בגמר ווימבלדון ופרשה בשל מיחושי גב ב–1984, שבה לפעילות וניצחה בסיבוב הראשון את בת ארצה סוזאן סלון 3:6, 2:6.

בטורניר אחר בפיסקאטאווי, ניו־ג'רסי, חוללה הפליטה הסינית הוינא הפתעה, כשגברה על האמריקאית קיטי רינאלדי 1:6, 4:6, 6:7. הסינית מדורגת 78 בעולם.

נצחון קל למצ'יר

הטניסאי הצ'כי מילוסלאב מצ'יר, המדורג שני בטורניר כילאבו, ניצח בקל בסיבוב הראשון, את האיטלקי קולומביני 2:6, 3:6. המדורג חמישי, הספרדי אמיליו סאנצ'ס, נאלץ לעמול קשה, כדי לנצח את האוסטרלי לורי וורדר 6:4, 2:6, 3:6.

מנסדורף, שניצח בעבר הקרוב את הצ'כי ואת הספרדי, הפסיד בסיבוב הראשון לצ'כי התותח תומאס סמיד 6:3, 1:6, 6:2.

עד 21: בולגריה – לוכסמבורג 1:2

בולגריה ניצחה אתמול את לוכסמבורג 1:2 במסגרת אליפות אירופה בכדורגל לנבחרות עד גיל 21.

בראש הבית (8) צועדת מערב־גרמניה עם ארבע נקודות, כשהיא מקדימה בהפרש שערים את בולגריה.

אינדיאנה זכתה באליפות המכללות

מכללת אינדיאנה זכתה באליפות ה–49 של המכללות האמריקאיות, כשניצחה במשחק הגמר בניו־אורלינס את סיראקוז על חודה של נקודה 73:74 לאחר 33:34 במחצית.

קהל שיא 65,000 צופים חזו במשחק המרתק, בו הירבו לקלוע למנצחת, סטיב אלפורד (23) וקיס סמארט (21).

לסיראקוז הירבו לקלוע שרמן דאגלס (20) ודריק קולמאן (18), שקלט גם 21 "ריבאונדים".

למאמן אינדיאנה, בובי נייט, שסייע לזכייתה של ארה"ב במדליית הזהב האולימפית ב–1984, היתה זו הזכיה השלישית באליפות, כמאמן הקבוצה מאינדיאנה. מכללת אינדיאנה זכתה בניצוחו של נייט בתארים 1976 וב–1981. לאינדיאנה היתה זו הזכיה החמישית בתולדותיה. היא נטלה את התארים הראשונים ב–1940 וב–1953.

במהלך המשחק הוליכה סיראקוז ביתרון של שמונה נקודות (44:52) ואחר כך 70:73, כשנותרו 38 שניות לסיום. בראשונה הצליחה אינדיאנה להפוך את הקערה על פיה, כשקלעה 10 נקודות לעומת אפס של יריבתה, והוליכה 52:64. סיראקוז הורידה לעצמה את היתרון והוליכה 56:61 אך בשניות הסיום נשברה. קיס סמארט קלע את סל הנצחון, ארבע שניות משריקת הסיום.

אלמאו לאתלטיקו מאדריד

הכדורגלן הברזילאי ריקרדו רוג'ריו דה־בריטו, המכונה אלמאו בן ה–25, חתם במאדריד חוזה לארבע שנים עם קבוצת אתלטיקו, תמורת 700,000 דולר.

אלמאו ביקש לא להציגו למשחק הגדול של קבוצתו החדשה נגד ברצלונה ביום א'.

סיירה־לאונה – גאנה 1:2

במשחקים המוקדמים בגביע אפריקה לאומות בכדורגל, ניצחה סיירה־לאונה את גאנה 1:2, במשחק שהיה באקרה, בירת גאנה.

משחק הגומלין יתקיים ב–4 באפריל בפריטאון.

הנערים נגד דנמרק בפתיחת אליפות אירופה בפאריס

מאת ג.אשר

נבחרת הנערים של ישראל בכדורגל תפתח את הופעותיה באליפות אירופה במשחק מול נבחרת דנמרק, כך עולה מהגרלת המשחקים.

התאריך של המפגש עדיין לא נקבע אולם כל הקבוצות תגענה ב־23 במאי לפאריס והמשחקים יחלו ב־25 במאי, אולם לא ברור אם משחקה של ישראל יהיה במועד זה.

שתי הקבוצות הנוספות בבית הישראלי יקבעו בתום המפגשים בין תורכיה ושוודיה וכן יוון והולנד.

ישראל תיפגש במשחק השני עם הנבחרת שתעפיל לגמר מבין יוון והולנד. המשחק הרביעי יהיה מול נבחרת תורכיה או שוודיה.

תורכיה ניצחה במשחק חוץ את שוודיה 2:3 ועתה היא מצויה ביתרון. יוון גברה בביתה על הולנד 0:4 והיא ממתינה למשחק חוץ בהולנד.

ראשי המשלחת למשחק מול נבחרת הנערים של בלגיה מסרו אתמול דו"ח על המסע ושיבחו את הופעת נבחרת הנערים. יו"ר המשלחת ציין, כי הנבחרת עשתה מעל לציפיות. היא הופיעה בצורה מרשימה, ותרות רצון להצליח.

המאמן רז ציין, כי בתקופת ההכנות זכו הנערים ל־10 משחקי מבחן בינ"ל וזה הרבה מעל לרגיל. הוא ציין לשבח את השחקנים ואת הצוות המקצועי.

רז יוצא לרגל משחק בשוודיה

מאת אשר גולדשלגר

מאמן נבחרת הנערים של ישראל, אמנון רז, ייצא בשבוע הבא לשוודיה, כדי לחזות במשחק בין נבחרות הנערים של שוודיה ותורכיה.

המנצחת במשחק זה תהיה אחת מיריבותיה של ישראל בבית הגמר של אליפות אירופה, לכן הוחלט לשלוח את רז למשימת הריגול.

בינתיים התברר סופית, כי גם נערי יוון ודנמרק יהיו יריבות ישראל בבית הגמר.

במוקד צלו בערב כדורעף

[illegible]

שכרו של שרף 6000 ש"ח הדהים את מזכ"ל הפועל

מאת אורי לוב

[illegible]

התעמלות

המתעמלת רויטל שרון סיימה במקום החמישי בתחרות מבחן למתעמלות אולימפיות, שנערכה במערב־גרמניה בתרגילי רשות, כשצברה 72.05 נקודות. היא סיימה רביעית בתרגילי קורה (17.85).

פרנסיס גארט דורגה שביעית בהישג של 70.54 נקודות וסיימה רביעית על מקבילים (18.50).

הפועל ינסה לגמול למכבי בדרבי ראשל"צ

מאת יצחק פרי

שחקני הפועל ראשל"צ ינסו היום לגמול ליריבתם העירונית מכבי ראשל"צ על תבוסתם במשחק הגמר־ריד הראשון ולהכות במשחק הגומלין בנצחון, שיגביר את סיכוייהם לזכות בתום מרתון הגמר־ריד באליפות המדינה בכדוריד.

הפסדם המוחץ של שחקני הפועל גרם לתדהמה בקרב אוהדיהם הרבים. בשלושת הימים האחרונים הוגברו אימוני הקבוצה ונערכו שיחות אישיות עם כוכבי הקבוצה.

בהפועל בטוחים, כי הפעם יערך משחק שקול יותר וניתן יהיה לגמול ליריבתם המושבעת. במחנה המכבי העסקים כרגיל.

השחקנים בטוחים ביכולתם לזכות גם הערב בנצחון מוחץ, שיבטיח כמעט סופית את זכייתם בכתר האליפות. המשחק יתחיל בשעה 8.30 והוא יערך בהיכל הספורט בראשל"צ.

חוק התכנון והבניה תשכ"ה – 1965
מרחב תכנון מקומי עירון
הודעה בדבר הפקדת שינוי תכנית מתאר מקומית

נמסרת בזה הודעה, בהתאם לסעיף 89, לחוק התכנון והבניה, תשכ"ה – 1965, כי במשרדי הועדה המחוזית לתכנון ולבניה, מחוז חיפה, ובמשרדי הועדה המקומית לתכנון ולבניה עירון, הופקד, ביחד עם התשריט המצורף אליו שינוי תכנית מתאר מקומית הנקרא:–
"תכנית מס' ענ/135 – כפר קרע מזרח".
המהווה שינוי לתכניות הבאות:–
ג/400 – תכנית מתאר לשטח הגלילי של מחוז חיפה.
ג/1061 – מתקנים הנדסיים בכפר קרע.
תכנית זו משפיעה על תכנית ג/569 א' – תכנית המתאר לכפר קרע.
השטחים הכלולים בשינוי התכנית:
גוש 12148 חלקות 10,9,8,7 חלק מחלקות 6,27
גוש 12156 חלקות 10,3,2,1
גוש 12124 חלקי חלקות 103, 99, 97, 96, 93, 92, 89, 88, 86, 81.
המקום: מזרח כפר קרע באזור בריכות המים. עיקרי התכנית:–
א. תכנון השטח ייעוד אזור קריה וחינוך הכולל שטח לבנייני ציבור וכן מגרש כדורגל.
ב. יעוד שטחים למגורים מסחר ושטחים ציבוריים פתוחים ורשת דרכים.
ג. קביעת הוראות הבניה באזורים השונים.
כל מעונין בשינוי התכנית רשאי לעיין בו, ללא תשלום, בימים ובשעות שהמשרדים האמורים פתוחים לקהל. כל מעונין בקרקע, בבנין או בכל פרט תכנוני אחר, הרואה עצמו נפגע משינוי התכנית וכן כל הזכאי לכך על פי סעיף 100 לחוק, רשאי, להגיש התנגדות לשינוי התכנית במשרדי הועדה המקומית לתכנון ולבניה, עירון, תוך חודשיים מיום פרסומה של הודעה זו ברשומות.
התנגדות תהיה מנומקת ותלווה בתצהיר המאמת את העובדות שעליהן היא מסתמכת.
התצהיר יינתן בפני עורך דין או אדם אחר שהוסמך לכך בחוק או על פיו.

כ"ו בשבט התשמ"ז
24 בפברואר 1987

משה גלזר
יושב ראש הועדה המחוזית

רק לאומיות ברבע גמר הגביע

שלוש הנציגות האחרונות של הליגה הארצית בגביע המדינה, סיימו אתמול את דרכן, כשנוצחו ע"י יריבות לאומיות במשחקים החוזרים בשלב שמינית הגמר.

במשחק על טהרת הליגה הבכירה שהפגיש ב"אם המושבות" את שתי היריבות העירוניות היתה ידה של הפועל פ"ת על העליונה.

כמו במשחק הראשון לא הצליחו החלוצים הפתח־תקואים למצוא את הדרך לרשת במהלך 120 הדקות. בדו־קרב הבעיטות מהנקודה הלבנה הצליחו שחקני הפועל להבקיע ארבעה פעמים מול שלוש הבקעות של המכבים.

הפועל כפ"ס, שהצפינה לטבריה, לא היתה רחוקה מהפסד מול קבוצת הפועל המקומית. רק נסיונם של נציגי השרון איפשר להם לסיים את המשחק בנצחון דחוק (1:2) המחמיא דווקא למנוצחים.

בית"ר ת"א ששכחה כבר מזמן טעמו של נצחון בליגה שפכה את זעמה על יריבתה הארצית הפועל צפרירים חולון. לאחר התיקו המאופס במשחק הראשון הבקיעו הבית"רים שלושה שערים מול שער מצמק שלא שינה את העובדה שבית"ר תשחק ברבע הגמר.

שמחה מהולה בעצב שררה בקרב שחקני מכבי יפו בתום משחקם נגד הפועל חדרה מהליגה הארצית. שמחה על הנצחון הדחוק אך המתוק בשיעור 0:1, ועצב בעקבות הרחקתו של שחקנם אלון לג'יאודי מהמגרש חמש דקות מהסיום.

הגרלת משחקי רבע הגמר תהיה ביום ששי הקרוב באולפני קול ישראל. המשחקים יערכו ב־14 ו־15 בחודש.

הפועל – מכבי פ"ת(ס) 3:4 בבעיטות 11 מטרים

מאת משה רוזנברג

יכולת מעולה של שוער הפועל פ"ת, רוני ג'רבי, הקנתה אתמול לקבוצתו נצחון דרמאטי בבעיטות עונשין מ־11 מ' על היריבה העירונית, מכבי פ"ת – 0:0 (3:4 בבעיטות עונשין מ־11 מ').

המתח הרב שליווה את בעיטות העונשין מ־11 מ' פיצה את 1500 הצופים על 120 דקות משחק חלשות ומשעממות. על המשחק עצמו אין הרבה מה לאמר, שכן שתי הקבוצות גילו יכולת עלובה ולא הצדיקו את המוניטין הרב, שיצא ל"דרבי" הפתח־תקואי.

השחקן האומלל ביותר במחנה המכבי היה ללא ספק, איל בגלייבטר, שמיהר בתום המשחק לטקס כלולותיו עם בחירת ליבו. בגלייבטר החטיא בדקה ה־120 הזדמנות נוחה להכריע את המשחק ואף החטיא בעיטת עונשין מ־11 מ', שהכריעה למעשה את גורל המאבק.

במשך כל דקות המחצית הראשונה היה רק מצב מסוכן אחד ע"י השער, לאחר שבדקה ה־43 בעט גבע מרכוס מעמדה נוחה לחוץ. שחקני מכבי בעטו את בעיטתם הראשונה לשער רק בדקה ה־51.

עד לסיום 90 הדקות לא נרשמו אירועים נוספים ע"י שני השערים. בדקות ההארכה התעורר מעט המשחק מתרדמתו. בדקה ה־98 נגח גבע מרכוס מקרוב למשקוף השער ובדקה ה־120 החטיא, כאמור, בגלייבטר הזדמנות נוחה להכריע את המשחק.

ירדן פרסלני פתח את מסכת בעיטות העונשין בבעיטה נאה לרשת – 0:1. ניר לוין לא התרגש ואיזן את התוצאה – 1:1. איל בגלייבטר הנרגש בעט את הכדור לפינת השער, אך ג'רבי הדף את הכדור בזינוק נאה.

אלון חזן ניצל זאת, כדי לעלות את קבוצתו ליתרון – 1:2. יעקב אזולאי שב איפשר לג'רבי להצטיין, לאחר שבעט כדור חלש לידיו. גיל סבוא ביסס את יתרון קבוצתו – 1:3. רפי כהן הפיח תקוה מחודשת בקרב אוהדי מכבי – 2:3.

איתן בודניק, היסס פעמים לפני הבעיטה ולבסוף החליט השופט, כי בודניק לא יבעט את כדור העונשין. [illegible]

אלישע לוי הגביר את המתח ביציצים – 3:3.

במצב זה הוטל על בודניק לבעוט את הבעיטה המכריעה. הוא נראה נרגש, אך בעיטתו האדירה לרשת מצאה אותו נופל על זרועות חבריו – 3:4.

שפט יאיר טלינגר במגרש הפועל פ"ת.

הפועל פ"ת: ג'רבי; לסרי (אלייה), בודניק, סאבו, דוד לוי; קרושוילי, מחפוד (נדרי), לוין; חזן, מרכוס, כסן.

מכבי פ"ת: פביאן; אז'ובל, פרסלני, צופין, דאוד; מ. כהן, א. לוי, ששעוע (בגלייבטר), ידוחם, רפי כהן; בוייה, בן־שמעון.

צפרירים – בית"ר ת"א 1:3

מאת יוסי משהוד

שחקני בית"ר ת"א לא התקשו להעפיל לשלב רבע גמר גביע המדינה בכדורגל, לאחר שגברו במשחק החוזר על הפועל צפרירים חולון בתוצאה 1:3 (0:1).

יאמר מיד, כי תוצאה זו אינה משקפת את יחסי הכוחות במגרש, שכן האורחים מחולון היו טובים יותר ברוב שלבי המשחק ורק חוסר מזל ע"י השער הביתר"י, מנע מהם לזכות בנצחון מוצדק.

פתיחת המשחק היתה שייכת לשחקני בית"ר, לאחר שיוסי אורדי הצליח להכניע בדקה ה־11 את השוער החולוני בבעיטה אדירה מ־17 מ' – 0:1.

החולונים הגיבו בסדרת התקפות מסוכנות, שנבלמו ע"י השוער הביתר"י, אלי ג'רבי. גם בפתיחת המחצית השניה המשיכו החולונים ללחוץ על השער הביתר"י, אך השער נפל שוב בעברו השני של המגרש.

בדקה ה־67 הרים ירדן כהן כדור מדוייק לעבר מאיר יחזקאל, שבנגיחה נאה קבע – 0:2. השער שבר כליל את החולונים ובדקה ה־78 ניצלו זאת שחקני ה"מנורה" כדי להבקיע שער נוסף.

ירדן כהן פרץ ללא קושי בין מגיני חולון ומול השוער החולוני הוא קבע בבעיטה שטוחה לפינת השער – 0:3.

בדקה ה־85 הצליחה חולון להמתיק במעט את הגלולה המרה. ניסים חלפון בעט כדור עונשין אדיר מ־20 מ' לפינת שערו של ג'רבי המופתע – 1:3.

שפט יצחק בר־יצחק לעיני 300 צופים במגרש ויגמר.

בית"ר ת"א: ג'רבי; קצב, ידיד, צמח, סודס (ברדנין), מזרחי; י. כהן, ניסים כהן, אורדי (יחזקאל), ירדן כהן, לביא.

הפועל חולון: ישראל; חלפון, יעקובי, פרוזן, יהודאי; זיתוני, ציוני, דמתי (פרץ), ליברמן (עמרני), שקוקה, פנסו.

טבריה – כפר־סבא 1:2

מאת עמירם רוזן

אלילות המזל מנעה אתמול משחקני הפועל טבריה להפתיע את הפועל כפר־סבא, שזכתה בנצחון חוץ לא מוצדק – 1:2 (1:1).

שחקני טבריה, בעידוד אוהדיהם הרבים, היו טובים יותר ברוב שלבי המשחק. הם שלטו ללא עוררין במרכז המגרש והרבו לסכן את השער הכפר־סבאי.

למזלם של שחקני השרון היה שוערם, אריק שמיר, ביום מצויין. בכמה זינוקים נועזים הוא הצליח למנוע מחבריו אי־נעימות.

כבר בהתקפתם הראשונה במשחק הצליחו הכפר־סבאים לעלות ליתרון, לאחר בדקה ה־8 הרים גת איינשטיין כדור לעבר אלי יאני, שבנגיחה מ־5 מ' קבע – 0:1.

שחקני טבריה לא נבהלו ובדקה ה־20 הם הצליחו להשוות את התוצאה, לאחר שמאיר עמור שלח את דוד אזולאי לעבר השער. אזולאי לא התבלבל ובבעיטה נאה הוא קבע – 1:2.

במחצית השניה התעוררו במעט הכפר־סבאים מתרדמתם. בדקה ה־49 הצליח השחקן המצטיין בשורותיהם, מייקל יפה, להפתיע את השוער הטבריני בבעיטה מ־20 מ'. בר־איבגי הדף את הכדור הישר לרגליו של יפה, שבבעיטה נוספת קבע – 1:2.

בדקות הסיום הפעילו שחקני טבריה לחץ אדיר על שערו של שמיר, אך חוסר מזל בהתקפתם מנע מהם להבקיע לפחות שלושה שערים.

שפט חיים ליפקוביץ לעיני 3000 צופים בטבריה.

הפועל כפר־סבא: שמיר; מללי, סיימון, רבינוביץ, איינשטיין; מיקל יפה, אופיר בר־חיים, תמיר בר־חיים (גרמיט), רביבו; יאני, מימוני.

הפועל טבריה: בר־איבגי; אבוטבול, אודיי, ממן, א. דהן, דרעי, י. לוי, ברטר, אזולאי, עמור, ע. דהן.

מכבי יפו – חדרה 0:1

מאת עמי רוזנברג

שחקני מכבי יפו ממשיכים להצליח במשחקי גביע המדינה. אתמול גברו היפואים על הפועל חדרה מהליגה הארצית בתוצאה 0:1 (0:0).

אין ספק, כי היפואים זכו בנצחון מוצדק, שכן הם היו טובים יותר מיריבתם ולא אחת הם עמדו בפני הגדלת התוצאה. השחקן הבולט ביפו היה מנשה מזרחי, שעשה ככל העולה על רוחו במרכז המגרש.

שחקני השומרון איכזבו קשות. הם הצדיקו את מיקומם בליגה הארצית ולא הצליחו להוות יריב שקול ליפואים. בעיקר איכזב שחקן הרכש היקר, עודד מכנס, שלא הצליח להוריד את מגיני יפו.

לאחר לחץ יפואי עקר במחצית הראשונה, הצליח אלישע צ'יפרוס לקבוע בדקה ה־49 בנגיחה מקרוב – 0:1. היפואים המשיכו ללחוץ ובדקה ה־64 ניתנה להם הזדמנות מצויינת להגדיל את יתרונם, אך מנשה מזרחי נגח מקרוב לקורת השער.

בדקות הסיום התלהטו הרוחות במגרש. השחקנים החלו לשחק בנוקשות רבה, שאילצה את השופט להרחיק בדקה ה־85 את אלון לג'יאודי היפואי, לאחר שפגע ללא כדור באברמוף.

שפט רחמים דינאצ'י לעיני 300 צופים ביפו.

מכבי יפו: נמרוד אברהם; כהן־צדק, דניאל, י. לוי, סלימן; לניארו, ש. כהן (צ'יפרוס), אלקולומברה, י. לוי, מזרחי, אמינה (בוסקילה).

הפועל חדרה: עטייה; אברהם (מכנס), אלחרר, זיו שפירא, מאטי, סלומון; בן־שמואל, צ'אושו, גוהר; רונן שפירא (אברמוף), מזרחי.

הכוכב האדום – היידוק 1:2

שני משחקים התקיימו במחזור ה–23 בליגה היוגוסלאבית. דינאמו זאגרב ניצחה את פרטיזן בלגרד 1:2 ובאותה תוצאה גברה האלופה הכוכב האדום על היידוק ספליט. הצועדת בראש, ואדאר סקופייה עם 28 נקודות, ניצחה את ספארטאק סובוטיצה 1:2. פרטיזן בלגרד מדורגת שניה עם 25 נקודות ומקדימה בהפרש שערים את היידוק.

מפלה למוליכה ביוון

המוליכה בליגה היוונית בכדורגל, קבוצת אולימפיאקוס פיראוס, הובסה במחזור ה־23 באי כרתים על־ידי קבוצת אופי 4:1, אך עדיין יש לה יתרון בן שש נקודות (36) על השלוש הדולקות אחריה – פאאוק סאלוניקי, אופי ופאנאתינאייקוס אתונה. פאאוק נפרדה בלא שערים מקאלאמריה ופאנאתינאייקוס הכניעה את יאנינה 0:3.

יתרון לגורניק בפולין

יתרון משמעותי של חמש נקודות למוליכה בליגה הפולנית בכדורגל, קבוצת גורניק זאברזה, שהכניעה במחזור ה–19 את לקס לודז' 0:3. לגורניק 34 נקודות ומקדימה את קאטוביצה (29) שסיימה בתיקו אפס עם זאגמביה לובין. שלונסק וורוצלאב במקום השלישי (26) נוצחה במגרשה על־ידי לגיה וארשה 3:1.

נצחון לגרמניה עד 21

41,000 איש ראו בקובלנץ בניצחונה הגבוה של מערב־גרמניה על לוכסמבורג 1:4 בבית 8 באליפות אירופה עד גיל 21. למערב גרמניה בראש הטבלה ארבע נקודות משני משחקים ומקדימה בשתי נקודות את הולנד ובולגריה.

אתלטיקה קלה

אילן גולדהור, העושה בלימודים בארה"ב, קבע אתמול את הישג השנה ב־400 מ' משוכות בזמן של 52.97 ש'. ההישג נקבע בתחרות בפרנוב, שם סיים גולדהור שלישי.

עיריית רמת־גן
מודיעה בצער על פטירתו של
יוסף שמש ז"ל
חבר מועצת העיריה לשעבר
ומשתתפת בצער המשפחה האבלה
אורי עמית
ראש העיר

כואבים עם
אביבה שמש
ובני ביתה
על מותו הפתאומי של
יוסי ז"ל
משפחות בית "עמל"
ע"ש יגאל אלון רמלה

ההסתדרות הכללית של העובדים בא"י
מועצת פועלי רמת גן
מתאבלים מרה על מותו בטרם עת
של חברנו יוסף שמש ז"ל
ומשתתפים בצער המשפחה
שאול סוחרי
מזכיר המועצה
המזכירות והעובדים

ליצחק עממי
משתתפים בצערך על מות אמך
מינה (כהן) עממי ז"ל
ביטוח חקלאי
ההנהלה והעובדים

אנו משתתפים בצערה של חברתנו
מינה בן ארי
על מות
האם
ומביעים תנחומים למשפחה
קבוץ בית אורן

משתתפים בצער באבלו הכבד של חברנו
בן רשף
במות אשתו אלים ז"ל
ועד עובדי חברת החשמל לישראל
מחוז הדרום

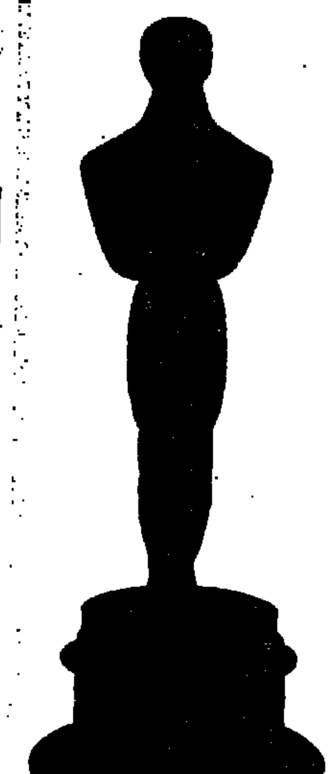

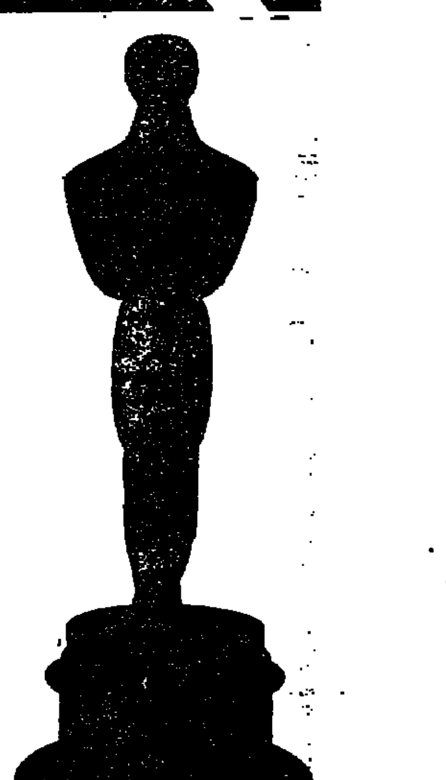

הוליווד מכירה במלחמת וייטנאם

שמו של „פלאטון", סרטו האוטוביוגרפי של אוליבר סטון (בימוי ותסריט), העוסק בטראומת החייל הפשוט במלחמת וייטנאם, נשלף מתוך המעטפות החתומות ארבע פעמים במהלך הטקס ה־59 לחלוקת פרסי האקדמיה לאמנויות הקולנוע, הלא הוא פרס ה„אוסקר", שנערך אך ליום אתמול בהיכל דורותי צ'אנדלר בלוס אנג'לס. „זכרונות אהבה מפירנצה", שנחשב ליריבו העיקרי, והיה מועמד אף הוא לשמונה פרסים, הסתפק בפירורים – שלושה פרסים על עיצוב ותסריט. „חנה ואחיותיה", סרטו של וודי אלן, שהיה מועמד לשבעה פרסים, לא זיכה אמנם את יוצרו בפרס הבמאי, אך זיכה שניים מכוכביו (אין בו למעשה כוכבת ראשית, לבד אולי מזוגתו של אלן, מיה פארו, שלא היתה מועמדת כלל) בפרסי שחקני המשנה ואת וודי אלן, שנותר כהרגלו בגבולות מנהטן, על התסריט המקורי לסרט.

מיליארד צופי טלוויזיה הבהו בתורת „ידען" כאשר זומן פול ניומן לקבל את פרס השחקן המצטיין. כזכור, היה ניומן מועמד לפרס השחקן שש פעמים בעבר ותמיד יצא מהאולם בלעדיו. הפעם, כדי להמנע מבושה חוזרת וגם כדי לשהות באלילת המזל, הודיע ניומן מראש שייעדר מהטקס. בשנה שעברה קיבל ניומן את אוסקר הכבוד השמור, בדרך כלל, למי שקופתו בתחרויות בעבר. את פרס השחקנית נטלה שחקנית כמעט חירשת בשם מרלי מטלין, המגלמת צעירה חירשת־אילמת בסרט „ילדים חורגים לאלוהים" (בקרוב מאוד אצלנו). זהו עוד אחד מהפרסים הסנטימנטליים המאפיין את ליבם הרך של זקני האקדמיה. היתה זו הפעם הראשונה שנאום הזכיה נמסר בשפת סימנים. „למען האמת לא התכוננתי לזה", סימנה מטלין והודתה בעיקר לוויליאם הרט, שהיה שותפה לסרט והיום הוא שותפה לחיים.

אוליבר סטון נטל את שני הפרסים המרכזיים, בקטגוריית הסרט הטוב והבמאי המצטיין. „באמצעות הפרס הזה", אמר סטון ברקה שהתקבלה לנאומי הזוכים, „אתם מודים לוותיקי וייטנאם. דומני שבזה אתם אומרים לראשונה שאתם באמת מבינים את שאירע שם. דומני שאתם אומרים שאסור שהדבר יישנה בתקופתנו. אם הדבר יקרה בכל זאת הרי שאותם בחורים אמריקאים מתו לשווא, כיוון שאמריקה לא למדה דבר ממלחמת וייטנאם." הוליווד, אם כן, הכירה סוף סוף במה שכל אמריקאי המקיים מגע רציף יותר עם המציאות מודע לו כבר אי אלו שנים. סטון שב מ־15 חודשי שירות בוייטנאם בשלהי 1968, למד קולנוע באוניברסיטת ניו יורק (תחת מרטין סקורסזה) ובמסגרת לימודיו אף יצר סרט אפי בשם „בשנה שעברה בוייטנאם". סיוט וייטנאם לא חדל לרדוף אותו גם בשנים הבאות. את התסריט של „פלאטון" כתב סטון ב־1976. איש באולפנים ההוליוודיים לא רצה לתת שכם להפקת סרט המציג את האמריקאים באור הגרוע ביותר של עצמם במלחמה הארורה ההיא. סטון שב לכתיבה מקצועית והיה שותף לכתיבת כמה תסריטים שהדיפו ריחות באושים: „קונאן הברברי", „פני צלקת", „שנת הדרקון". בדרך ל„פלאטון" כתב וביים את „סלוואדור" שציין גם את המעורבות האמריקאית שם. הקהל בארה"ב הסכים הפעם עם הביקורת המקצועית שכמעט ללא יוצא מן הכלל גמרה את ההלל על הסרט. הביקורת השלילית המעטה על הסרט (על כך שאינו שונה במהותו מסרטי המלחמה האמריקאיים המסורתיים, בהתעלמותו מאחריות קובעי המדיניות, הדמויות הסטריאוטיפיות, מוראליזם צדקני) באה לו מהקרנותיו בעולם.

בוחרי האקדמיה גילו ריסון ראוי לציון לנוכח ריבוי המועמדויות של הקומדיה הבריטית המהבבה „זכרונות אהבה מפירנצה" (שביימה בידי האמריקאי ג'יימס אייבורי), סרט סימפטי וקטן שהועצם למימדי ענק ברשימת המועמדויות. הצלם המעולה כריס מנגס זכה בפרס על הצילום המרשים של הפיאסקו „המשימה".

הנקודה הישראלית מצויה בקטגוריית הסרט הזר. אמנם שליחנו „אוואנטי פופולו" לא העפיל מהמוקדמות, אבל מנחם גולן היה שם. גולן־גלובוס שותפים להפקת הסרט ההולנדי „המתקפה" שזכה השנה בפרס, תוך שהוא גובר על במאי ותיק ובעל שם כ'ידי מנזל הצ'כי (הזוכה מ„רכבות שמורות היטב"). את הסרט ההולנדי ביים פונס ראדמייקרס והוא עוסק בגבר המחפש לנקום ברוצח אותו ראה בשעת מעשה בהיותו נער, במלחמת העולם השניה. גולן היה מועמד לפרס חמש פעמים בעבר, עם סרטים ישראליים.

הנחו את הטקס הנוצץ, שלושה קומיקאים: פול הוגן („קרוקודיל דנדי") האוסטרלי, צ'בי צ'ייס הדביל הכל־אמריקאי ומיודעתנו גולדי הון. בין מגישי הפרסים היו שירלי מקליין, אנתוני קווין ואחרים. היה נחמד.

אמיר רותם

מרלי מטלין היא אחת ההפתעות של ערב האוסקרים. מולה בתחרות התייצבו כמה מהכוכבות הבולטות של הקולנוע האמריקאי. ג'יין פונדה זכתה בארה"ב למידת אהדה גדולה על תפקידה ב„הבוקר שאחרי" (אצלנו פחות), סיגורני וויבר קיבלה שער ושמונה עמודים ב„טיים" אחרי „שובו של הנוסע השמיני" והמסרים הפמיניסטיים שראו בו, סיסי ספייסק נשלחה כמועמדת מטעם הסרט „פשעים שבלב" המאכלס עוד שתי כוכבות גדולות – דיאן קיטון וג'סיקה לאנג ובקתלין טרנר ראו רבים את המועמדת העיקרית, על תפקידה השנוי במחלוקת ב„התחתן שניה" של פרנסיס קופולה. אלא שחברי האקדמיה הבוחרים הלכו אחר ליבם. מטלין, שהצליחה מאוד בגילום דמות הצעירה החירשת־אילמת המסתגרת בהתרסה כנגד החברה הנורמלית, בהצגה בברודוויי (המחזה עלה, לאמן מה, גם בארץ בכיכובו של יהורם גאון), עשתה בסרט את תפקידה הראשון בקולנוע. עתידה הקולנועי, מסיבות ברורות, לוט בערפל. לא פחות מפורסם מסיפורה של מטלין הוא הרומן שהתפתח בינה לבין מי שמגלם את אהבתה בסרט, השחקן הנחשק וויליאם הרט, שהיה מועמד לפרס השחקן זו השנה השניה ברציפות. השניים, מדווחים, מחלקים דירה מרווחת בניו יורק. מהחיים.

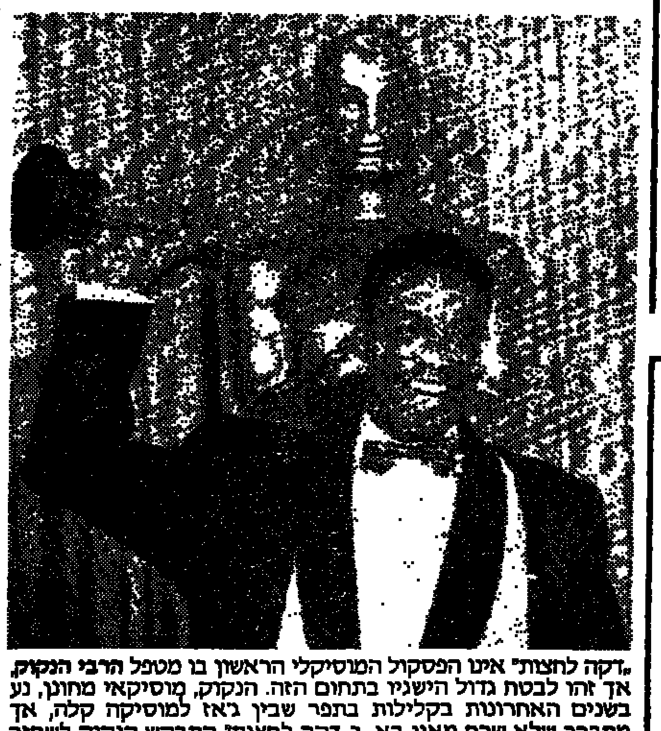

„דקה לחצות" אינו הפסקול המוסיקלי הראשון בו מטפל הרבי הנקוק, אך זהו לבטח גדול הישגיו בתחום הזה. הנקוק, מוסיקאי מחונן, נע בשנים האחרונות בקלילות בתפר שבין ג'אז למוסיקה קלה, אך מתברר שלא שכח מאין בא. ב„דקה לחצות" התבקש הנקוק לשחזר את הצליל שאיפיין את הרכבי הג'אז שניגנו „בי בופ" במועדון ה„בלו נוט" בפאריס בשלהי שנות ה־50. לרשותו עמדו מוסיקאי ג'אז מהדרג העליון ובראשם דקסטר גורדון, נגן סקסופון־טנור המגלם את התפקיד הראשי בסרט (היה מועמד לפרס השחקן), והיה בעצמו ממובילי מהפכת ה„בי בופ" בג'אז. הקלטות הפסקול הנראים על המסך הוקלטו בצורה „חיה" בזמן הצילומים וניגנו בהם עיבודים חדשים לקלאסיקה של הג'אז וכן יצירות ברוח התקופה ההיא שחיבר הנקוק במיוחד. בנוסף לתפקידיו המוסיקליים בסרט, יש להנקוק גם תפקיד זעיר.

פרסי האוסקר – רשימה מלאה

במאי, אוליבר סטון

שחקן, פול ניומן

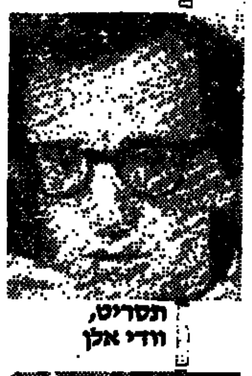

תסריט, וודי אלן

שחקנית משנה, דיאן ויסט

1. הסרט הטוב: „פלאטון"
2. שחקנית: מרלי מטלין, „ילדים חורגים לאלהים"
3. שחקן: פול ניומן, „צבע הכסף"
4. שחקנית משנה: דיאן ויסט, „חנה ואחיותיה"
5. שחקן משנה: מייקל קיין, „חנה ואחיותיה"
6. במאי: אוליבר סטון, „פלאטון"
7. תסריט מקורי: וודי אלן, „חנה ואחיותיה"
8. תסריט מעובד ממדיום אחר: רות פראואר ג'האבלה, „זכרונות אהבה מפירנצה"
9. סרט זר: „המתקפה", הולנד (במאי: פונס רדמייקרס)
10. צילום: כריס מנגס, „משימה"
11. דוקומנטרי קצר: „נשים – בשביל אמריקה, בשביל העולם"
12. עריכה: „פלאטון"
13. דוקומנטרי באורך מלא: (תרגום מילולי) „כל מה שיש לך הוא פנאי במשותף עם „ברחבי אמריקה""
14. פסקול מקורי: הרבי הנקוק, „דקה לחצות"
15. שיר: „עצור את נשימתי", מאת ג'ורג'יו מורודר וטום ויטלוק, בבצוע „ברלין" מ„אהבה בשחקים"
16. סרט הנפשה קצר: „טרגדיה יוונית"
17. סרט קצר: „אימאאים יקרים"
18. קול: „פלאטון"
19. אפקטים קוליים: „שובו של הנוסע השמיני"
20. אפקטים ויזואליים: „שובו של הנוסע השמיני"
21. ניהול אמנותי: „זכרונות אהבה מפירנצה"
22. איפור: „הזבוב"
23. תלבושות: „זכרונות אהבה מפירנצה"
24. פרס מיוחד ע"ש תאלברג: סטיבן שפילברג
25. פרס כבוד: ראלף בלאמי

עושים כבוד לשפילברג

שני פרסי הוקרה מטעם האקדמיה הוכרזו מבעוד יום. סטיבן שפילברג קורבן טקס השנה שעברה, זכה במחוות התרפסות מיידית. בשנה שעברה היה סרטו של שפילברג „הצבע ארגמן" מועמד בכל קטגוריה משמעותית לבד מאחת: פרס הבמאי. אוסקריסטים ותיקים פירשו זאת כסטירת לחי פומבית לילד הסורר שהעז בגיל כה צעיר לשבור את כל שיאי ההצלחה בהוליווד. בתמונה נראה ריצ'ארד דרייפוס (ששיחק אצל שפילברג בהצלחתו הגדולה הראשונה „מלתעות") מפגיש את נער הזהב של הוליווד בעשור האחרון עם תבנית ראשו של נער הזהב של הוליווד בשנות ה־30, ארווינג תאלברג. פרס ההוקרה שקיבל שפילברג על פעלו עד היום, נקרא על שם תאלברג.

פרס כבוד נוסף הולך לשחקן הקשיש ראלף בלאמי (בן 83 השנה). בלאמי התפרסם בשנות ה־30 בתפקיד אלרי קווין בסדרת הסרטים הפופולרית. הוא היה מועמד לפרס האוסקר ב־1937.

שידורים

טלוויזיה

חינוכית

08.00 טלטקסט: עד כאן.
08.03 שעת כושר.
08.15 ארץ מולדת: מעפילים ולוחמים וכו.
08.40 אנגלית ו'.
09.00 מדעי הטבע (יסודי): עידן הדינוזאורים, השמש.
09.20 אנגלית ד'.
10.10 מדעי הטבע ה'–ו': והדרות רעל.
10.30 פרפר נחמד: פסח בא.
11.00 חשבון ו': מלבן הקסם.
11.15 אנגלית (י"א–י"ב).
11.30 קשת וענן: הגדת לבנך (כ).
12.00 „אתמול במשפט דמיאניוק".
12.25 אנגלית י'.
1.00 מדעי הטבע: בעיה בפוטוסינתיזה.
1.30 גיאוגרפיה: מדינות המפרץ.
2.00 טלטקסט: עד כאן.
2.05 האוניברסיטה הפתוחה: מדעי החיים: גילאי הגן: מעגלם הכימיה.
3.00 מועדון הפיקוקים: פרק 11.
3.30 פרפר נחמד: ויהי ערב.
4.00 פיצוחים: שעשועון טלוויזיה.
4.30 מדינת ישראל נגד ג'ון (איוואן) דמיאניוק.
5.00 ערב חדש. מנחה גדעון רייכר.

כללית

5.30 „שמיניות באוויר" – מנחים: דליק ווליניץ וטוליפ.
6.30 קיצור החדשות (ערבית).
6.32 חקלאות היום – אורז: החוקרים בישראל שוברים את המיתוס המקובל בעולם שמגדלים אורז רק בהצפת מים. בישראל מצליחים היום לגדל אורז בדרכים אחרות; נחשים: מתוך 40 מיני הנחשים המוכרים בישראל רק שמונה ארסיים. למעשה מרביתם מועילים לחברה האנושית בכלל ולחקלאים בפרט; שיחה על שיתוף הפעולה בין התכנית „חקלאות היום" בטלוויזיה לבין תכנית הרדיו „ארץ לא נודעת". ראיון עם אפרים אבא, עורך תכנית הרדיו, ועם יקר צמח, מפיק „חקלאות היום" בטלוויזיה; פינת החדשות לחקלאי מן השדה (תרגום לעברית).
7.00 בקו הבריאות – קדחת מלטה (ברוצלוזיס), הנגרמת מאכילת מוצרי חלב ביתיים מחלב שלא עבר תהליך פסטור; על מחלקת טיפול נמרץ לילדים בבית־חולים בלינסון. (תרגום לעברית).
7.30 חדשות (ערבית).
8.00 כותרות מבט.
8.02 משהו מהסרטים – ענייני קולנוע. מגישה שירה גרא.
8.30 „קדם אירוויזיון 1987" – שידור ישיר מאולם הסינרמה בתל־אביב. משתתפים בתחרות (על־פי סדר הופעתם): אריק סיני ולהקת ברור חיל; אילנה אביטל; דודו פישר עם מירל רוזיק; להקת שיר; ירון חדד; ורדינה ויזהר כהן; חיים משה; אורנה ומשה דץ; דורית פרקש וחברים; אתי אנקרי, רון ודן גנג ודוד רגב; דליה כהן והבחורים מאפיקים: צביקה פיק; גיתית שובל; מיקי קם; ישראלה קריבושי; דטנר וקושניר. בחירת השיר תיעשה באולם הסינרמה ובשמונה נקודות יישוב ברחבי הארץ. עוד משתתפים: להקת „התגועטרון", להקת הנח"ל, התזמורת הסימפונית הקלה של תל־אביב, בניצוח דוד קריבושי. מנחים: ירדנה ארזי ויורם ארבל.
9.50 מבט לחדשות.
10.20 „קדם אירוויזיון 1987" – המשך.
11.20 חדשות הלילה.

לקראת שידור

מנחה, ארזי

„קדם אירוויזיון" 20:30. גם כאן עולים המועמדים לבמה רק לאחר כמה שערוריות מבויימות היטב, גם כאן ישדרו ישירות את אווירת המתח בעת ספירת הקולות. גם כאן יסתיים הכל בכמה חיבוקים אמיצים, אחריהם ירוץ כל אחד מהמתחובקים למקלחת להטהר, וגם כאן תהיה תכנית אמנותית, צוענית ברוחה, ובה מיטב להיטים. אז מה בעצם ההבדל בין תעידת חירות ל„קדם"? מעל לכל הסיקור התקשורתי. יש לחכות לעתוני סוף השבוע כדי להבין איזה מהארועים חשוב יותר. אפשר להסביר זאת אחרת: אילו נערך ה„קדם" ביום בו נערך משחק מסדרת הגב־אל־הקיר של מכבי תל אביב, לא היה למכבי סיכוי להשתבץ בשידורים. אפשר גם פשוט לשאול: איפה היה יורם ארבל ביום של תעידת חירות ואיפה הוא הערב? הא? ה„סינרמה", התשובה התל אביבית להיכלי הקודש הירושלמיים, קושטה ושופצה לכבוד התרחשות הערב ומוזמנים רבים יבואו בה. הקהל במקום יהיה בעל משקל בבחירת שגרירנו וכבר שבועות שנעשים מאמצים לאתר קרובי משפחה עימם נותק הקשר. לבד מהקהל בסינרמה ישותפו, במיטב מסורת ההליך הדמוקרטי, עוד שמונה נקודות בחירה הפזורות בקצות ארץ. שעה ועשרים דקות, זה הזמן שיארך תהליך זימון מבצעי השירים על ידי יורם ארבל וירדנה ארזי, על פי טקסט של יורם טהר לב. אריק סיני והבטוקדה של ברור חיל יפתחו, אילנה אביטל המסוהרת תמשיך, דודו פישר, הנחשב בפייבוריטים, אחר כך. להקת „שיר" בשיר „שיר", ירון חדד, האחים כהן: ורדינה ויזהר, חיים משה, אורנה ומשה דץ, דורית פרקש והתוספות, אתי אנקרי, רון ודן גנג ודוד רגב – אנשי בייס „רימון", דליה כהן משערוריה א' בליווי הבחורים מאפיקים, צביקה (סוף סוף בפנים) פיק, גיתית שובל, מיקי קם, ישראלה קריבושי ויחתמו צמד הליצנים נתן דטנר ואבי קושניר.
לאחר מהדורת מבט מאוחרת נשוב כדי לפגוש את להקת המחוללים הבלתי נמנעת („התגועטרון"), את הלהקה הצבאית הבלתי נמנעת (הנח"ל) ואת מופע הצעונים של ירדנה ארזי. כיאה, תלווה את הארוע תזמורתו של דוד קריבושי מערבי שבת, מחוזקת בסקציית כלי מיתר.

אמיר רותם

רדיו

קול המוסיקה

07.09 בהאזנה נינוחה – היידן: רביעית כלי־קשת, אופוס 20 מס' 1 (רביעיית לינדסי). מוצרט: הקונצ'רטו לפסנתר בפה מג'ור, ק. 459 (ר. ברנדל/התז. הקמ. האנגלית); באך: הסויטה השלישית בדו מג'ור לצ'לו יחיד (מנגן פבלו קזלס); ברהמס: הסימפוניה הרביעית במי מינור (א. קרסו/התז. הפילה. הוינאית).
09.00 קונצרט בוקר – היידן: סונטה לפסנתר מס' 32, בסול מינור (רודולף בוכבינדר); שוברט: שמיניה בפה (מנגנת השמיניה הפילהרמונית מברלין); ברליוז: ארבעה שירים מתוך המחזור „לילות קיץ", (י. אלברטס שרה עם תז. ים רשה"ש בניצוח לוקאס פוס); מאהלר: הסימפוניה התשיעית (ק. מריה ג'וליני/התז. הסימפ. משיקאגו).
12.00 אמנים באולפן – חיה ליבני, כנור/ר. קירשטיינכהן + ת.ישראלי, פסנתר – קורלי: סונטה מס' 8 במי מינור; פייג'ין: סונטה (1968); י. אתרון: נעימה יהודית; גריג: סונטה מס' 2 בסול מינור, אופוס 13.
13.05 בהאזנה נינוחה – פוצ'יני: פרלוד סימפוני בלה מג'ור; מוצרט: רונדו קונצרטי בסי במול מג'ור, ק. 269 לכנור ותזמורת (פ. צוקרמן/הקאמ. האנגלית/ברנבוים); הומל: שביעייה ברה מינור, אופוס 74; פאייה: 7 שירים עממיים ספרדיים (ג. גומז, סופרן/ג'. קונסטאבל, פסנתר); באלדייה: קונצ'רטו ברה מג'ור לנבל ותזמורת; קלאה: נוגר מריר קונצרטי ל־3 חלילים (רמפל, מריון, לארייה)/ סורינג: מחולות פנטסטיים.
15.00 מוסיקה ויזה – מיצירותיו של ג'ורג' קורטאג שהוקלטו בדריו הפיני – סבנות מתוך נבלה אופוס 19 (ר. הדריא/מ. פביאן/ה. זגרסטם/ב. מלקוסטא); 12 מיקרולודים אופוס 13 (רביעיית כלי־הקשת „אוונטי"); הבשורות של ר.ו. טרוסובה הצעות: 21 שירים לפיתוס של רימה דלוס: (ר. הדר/מ. פביאן/רביעיית כלי הקשת „אוונטי"/יוקה פקה סרסטו).
16.00 מהקלטות התזמורת הסימפונית ירושלים רשה"ש „אולפן פתוח" – שידור חי מאולם הנרי קראון (ראה מסגרת).
17.30 בין העבר והווה.
18.00 דיוקן.
19.00 מוסיקה אתנית: עלילים – רנה אבאנא: „הסוס הצנוע" על פי בעיטות קלסיות עתיקות.
20.05 אינטרלוד – רצף מוסיקלי.
20.30 אופרה של יום רביעי – מוצרט: חלומו של שיפיונה (פ. שראייר/ל. פופ/א. גרוברובה/לאופולד האגר).
23.00 מאורי יצירות – מוצרט: סונטות לכנור.

רשת א'

08.27 משפט דמיאניוק – שידור חי מ„בנייני האומה" בירושלים.
15.27 השכלה תיכון לכל – „ביל ההתבגרות" – הפעם: „חברה, ערכים ומוסר".
15.57 משפט דמיאניוק – שידור חי מ„בנייני האומה" בירושלים.
19.05 שאול כעניין.
22.05 הכר מאותו כוכב – תכנית היסודות ודיופנות בשידור חי.

רשת ב'

18.06 יש שאלות – שידור חי מבית־ספר בנייר בירושלים.
19.35 מוקד לעניני צבא וכטחון.
20.05 מבט לפולקלור – הפעם: „סנטור" – בין מזרח למערב.
21.05 השושנה פורחת – לקט רומנסות ושירי־עם ספרדיים.
22.05 הדי ארצי מולדתי – שירים עבריים.
23.05 המשימה בעקבות אחר (ש.ש.)
00.15 בימה ומסך – לקט קטעים מתוך מחזות מוסיקליים וסרטים.

רשת ג'

18.06 הצעקה האחרונה.
20.05 שירים ישראלים באירוויזיון.
20.30 קדם ארוויזיון 87 – שידור חי מהסינרמה בתל־אביב.
23.30 הלילה הוא שירים.

גלי צה"ל

10.55 שירותרום 87 – פינה מיוחדת.
16.05 ארבע אחרי הצהריים.
18.05 יער משודר – מבזקין לענייני צבא וביטחון.
19.05 שירים מכאן.
19.05 רדיו רדיו F.M.
19.50 „תיק פלילי 373/86 מדינת ישראל נגד ג'ון איבאן דמיאניוק" – יומן מיוחד לסיקור אירועי המשפט.
20.05 מגרות הלב – עדנה עברון משוחחת עם השחקן שלמה בראבא (ש.ח.)
20.05 סבבבבבס F.M.
21.30 אוניברסיטה משודרת – האנוסים – בין נצרות ליהדות – מקומם של האנוסים בנצרות האיברית. (ש.ח.)
21.55 „שירותרום 87" – פינה מיוחדת.
23.05 קול הג'ז הזה F.M.
23.55 „שיחת חצות" – עם שמואל שניצר לשעבר עורך ב„מעריב".
00.05 ציפורי לילה קלאסיות.

לקראת שידור

„אולפן פתוח" („קול המוסיקה", 16.00). שידור ישיר של קונצרט (כניסה חופשית) מאולם הנרי קראון. על התזמורת הסימפונית ירושלים רשות השידור ינצח דורון סלומון (המופיע גם כגיטריסט מקצועי). הוא בחר לנצח על יצירה מאת מורן נעם שריף – „מטמורפוזות סימפוניות על „גליארד הצ'אקני", שחוברה ב־1967, כמוסיקה לבאלט לתזמורת קאמרית. עוד בתכנית – „שלוש תמונות של בוטיצ'לי", מאת המלחין האיטלקי רספיגי, לתזמורת קאמרית מורחבת, עם מערכת מגוונת של כלי־נקישה, המשלבת תיאורי טבע והדים מהעבר המוסיקלי של איטליה. התמונות הן „אביב", „הערצת המלכים" ו„הולדת ונוס". הפסנתרנית הישראלית ריקי ספרבר תהיה סולנית ב„לילות בגני ספרד" יצירת המופת של דה פאייה, המביאה מהניחוחות, הקסמים והקולות הליליים, בגנים המפורסמים של גרנדה, שארתור רובינשטיין כה אהב והירבה לנגנו.

ישראל [illegible]

סרטים

תל־אביב

אסתר: שוטר במשרה חלקית 9.40 ,7.15—5
אורלי: סגור לרגל שיפוצים
פרס הפתיחה: ילדים חורגים לאלוהים
בית ליסין: קומדיה סקסי – בליל קיץ 11.15
בן־יהודה: ניפגש בחוף 9.30—7.15
גורדון: הזבוב 7.15־9.30
גת: חנות קטנה ומפחידה 9.40—7.15—5
דיזנגוף 1: שיחות מלוכלכות 9.40, 7.15, 11.00 ,1.30 ,4.45
דיזנגוף 2: מונה ליזה 9.40, 7.15, 11 ,1.30 ,4.45
דיזנגוף 3: זכרונות אהבה מפירנצה 11.00 ,1.30 ,4.45 ,7.15 ,9.40
דקל: קרוקודיל דנדי 9.30, 7.15
דרייב־אין: כלא הנשים 9.30, 7.15
12.00 – סקס
הוד: מחוז מתבגר 9.30, 7.15, 5.00
הקולנוע (בית ציוני אמריקה): שבוע עדין, 9.30, 7.15, 4.30
חן 1: צבע הכסף 9.45, 7.15, 4.45
חן 2: בושוע אתמול היום 9.45, 7.30
חן 3: אל תקרא לי לבן 9.45, 7.35, 5
חן 4: מלקולם 9.40, 7.30, 5, 2, 11
חן 5: הסיפה נעימה 9.40, 7.30, 5, 2, 11
לב 1: חליפת ערב 9.40, 7.15, 5, 2
לב 2: קיין 9.40, 7.40, 5, 2
לב 3: הקשר ההורבני 9.40, 7.40, 5, 2
לב 4: מפרץ מוסקיטו 9.40, 7.40, 5, 2
לימור: הבקר שאחרי 9.30, 7.15, 4.30
מוגרבי: סגור לרגל שיפוצים
מקסים: נינג'ה איש הזעם 9.30, 7.15, 4.30
מוזיאון ת"א: שואה – 1.00
סינן (לשעבר אלנבי): כל מה שרצית לדעת על המין ולא העזת לשאול 9.30, 7.30, 5
סינמה 1: האוצר מארץ האש 9.30, 7.15, 5
סינמה 2: חנה ואחיותיה 9.30, 7.15, 5.00
סטודיו: סגור לרגל שיפוצים
פאר: ללא רחמים 9.30, 7.15
פריז: בטי בלו 9.30, 7.15
צוות בגן עדן 11.30
צפון: סגור
פרס הפתיחה: שם הורד
שחף: פלאטון 9.30, 7, 4.15
תמוז – רמת־אביב: הבעיה השלישית של 7.30
ואיפה העיירות לעזאזל 9.40
תכלת: דקה לחצות 9.35, 7, 4.30
תל־אביב: כלא הנשים 9.30, 7.15, 5

ירושלים

אוריון: נינג'ה דרקון האש 9, 7, 4.30
אורנה: סיפורים להוסים 9.15, 7
אדיון 1: קרוקודיל דנדי 9.15, 7.15
אור 3: ג'ק פלאש המקפץ 9, 7, 4.30
חצות 11.30, האשה באדום
אור 4: סיגליות הן כחולות 9.15, 7.15, 4.30
חצות 11.30, להיות או לא להיות
אור 5: מטרה חמה 9.15, 7.15, 4.30
חצות 11.30, עד כלות הנשימה
אור גיל: צבע הכסף 9.15, 6.45, 4.15
בית אגרון: עלימה בארץ הפלאות 5.00
סיפור הפרברים 6.30
ראסטי ג'יימס .30
את משמים 10.00
העולם הקטן בנייני האומה: סגור
הבירה: הקשר ההורבני 9.15, 7.15
חביב: פלאטון 9.15, 7, 4.30
מיטשל: זכרונות אהבה מפירנצה 9.15, 7
סמדר: חנה ואחיותיה 9, 7, 4.30
עדן: ניפגש בחוף 9, 7, 4.30
רון: הבוקר שאחרי 9, 7, 4.30
תיאטרון ירושלים: קיין 9.15, 6.45

חיפה

אורה: פלאטון 9.15, 7.00
אורלי: מלקולם 9.15, 7
אמפי־תיאטרון: הגריב מהאזור האסור 9.15, 7, 4.30
ארמון: ללא רחמים 9, 6.45, 4
חן: צבע הכסף 9.15, 7.00
עצמון 1: ניפגש בחוף 9.30, 7.15, 4.45
עצמון 2: חברים 9.30, 7.15, 4.45
פאר: קרוקודיל דנדי 9.30, 7.15
קדיאה: סנגום 9.15, 6.45, 4.30
רון: כלא הנשים 9, 6.45, 4.30
רב גת 1: צבע הכסף 9.30, 7.15
רב גת 2: אל תקרא לי לבן 9.30, 7.15

קריות חיפה

כפיר: להתחתן שנית 9.15, 7
כביר: אל תקרא לי לבן 9.15, 7
אורות: האוצר מארץ האש 9.15, 7
בית העם: חנה ואחיותיה 9.15, 7
הזהב: ניפגש בחוף 9.15, 7
ניצן: חורה לנעורים 9.15, 7

אשדוד

אסתר: הזבוב 9.15, 7.15
אשדוד: בובה 9.30, 7

אשקלון

אסתר: משפט הנעורים 9.30, 7.30
כנאזי: הוורות הבית בתפרק 9.30, 7.30
רחל: להתחתן שנית 9.30, 7.30

באר־שבע

קרן: נינג'ה איש הזעם 9.30, 7.30

הרצליה ורמת השרון

היכל: נינג'ה איש הזעם 9.30, 7.15, 5
מלון „דניאל":
כוכב: המקצוע להוב 7.00
הודן של אתמול בלילה 9.30

עפולה

כמושיבעוד: סגור

חולון, בת ים

ארמון: ללא רחמים 9.30, 7.15
מגדל: צבע הכסף 9.40, 7.15
מרכזים קרית שרת:
מבוי: פלאטון 9.30, 7, 4.30
רינה: ניפגש בחוף 9.30, 7.15
עצמאות: איש הנצח 9.30, 7.15, 5

טבריה

אביב: הצבע ארגמן 9.30, 6.45

כפר־סבא, רעננה

עמל: חורה לנעורים 9.15, 7
חן: האוצר מארץ האש 9.15, 7
אורות: הסיפה נעימה 9, 7, 4.30

לוד, רמלה

ארזלי: סגור
בית זיוון: נינג'ה אמריקאי II 9.30, 7.15
ארוך: ניפגש בחוף 9.30, 7.15

נהריה ועכו

הוד: בעקבות אוצר היילוס 9.15, 7
רון: בובה 9, 6.45
אודיטוריום: חנה ואחיותיה 9.15, 7

נתניה

סטודיו: חורה לנעורים 9.15, 7, 5
אסתר: האוצר מארץ האש 9.30, 7.15
שרון: הקשר ההורבני 9.15, 7, 5

קרית אונו

כוכבים: סגור

פתח־תקוה

שלום: ניפגש בחוף 9.30, 7.15
היכל 1: פלאטון 9.30, 7, 4.15
היכל 2: כלא הנשים 9.30, 7.15, 5
היכל 3: הזבוב 9.30, 7.15, 5

ראשון לציון ורחובות

ג.ג. רון 1: קרוקודיל דנדי 9.30, 7.15, 4.30
ג.ג. רון 2: ניפגש בחוף 9.30, 7.15, 4.30
בנקבק: כוכב הבוץ 9.15, 7
ראשון: שוטר במשרה חלקית 9.15, 7
בית העם: מלקולם 9.30, 7.15
חורה: מפרץ מוסקיטו 9.30, 7.15
דוד: ניפגש בחוף 9.30, 7.15

רמת־גן וגבעתיים

ארמון: צבע הכסף 9.40, 7, 4.30
ארמון: סופרנאם 9.40, 7.15
אלה: פלאטון 9.30, 7.15, 4.30
הדר: כלא הנשים 9.30, 7.15, 5
רב גן 1: אל תקרא לי לבן 9.45, 7.30, 5
רב גן 2: ג'ק פלאש המקפץ 9.40, 7.25, 5
רב גן 3: שוטר במשרה חלקית 9.40, 7.20, 5.00
רב גן 4: בושוע אתמול היום 9.40, 7.10, 5
שבלול: כולם נפלו על הראש 9.30, 7.15

קרית אונו

כוכבים קולנוע:
שובו של הנוסע השמיני 9.00, 6.30
נרי מפינוס 6.30

של היום הוא חדש